2014/2015 UICN

REFLEXIONES MEDITERRÁNEAS

El informe Reflexiones Mediterráneas 2014-2015 de UICN resume las principales actividades del Centro de Cooperación del Mediterráneo de la Unión Internacional para la Conservación de la Naturaleza (UICN-Med) desarrolladas desde Málaga en 2014 y 2015.

REFLEXIONES MEDITERRÁNEAS

2014/2015

El Centro de Cooperación del Mediterráneo de la UICN recibe el apoyo de:

GOBIERNO DE ESPAÑA
MINISTERIO DE AGRICULTURA, ALIMENTACIÓN Y MEDIO AMBIENTE
JUNTA DE ANDALUCIA
CONSEJERÍA DE MEDIO AMBIENTE Y ORDENACIÓN DEL TERRITORIO
MINISTERIO DE ASUNTOS EXTERIORES Y DE COOPERACIÓN
aecid
MAVA
FONDATION POUR LA NATURE

CRÉDITOS

La designación de entidades geográficas y la presentación del material en este libro no implican la expresión de ninguna opinión por parte de la UICN o de las demás organizaciones aquí mencionadas, respecto a la condición jurídica de ningún país, territorio o área, o de sus autoridades, o referente a la delimitación de sus fronteras y límites.

ISBN: 978-2-8317-1775-3

Publicado por: Centro de Cooperación del Mediterráneo de UICN

Producido por: UICN Gland, Suiza y Málaga, España

Gestión y edición: Lourdes Lázaro Marín
Redacción: Sonsoles San Román

Diseño: EcoAvantis, España

Fotos: Biblioteca de imágenes de UICN, UICN-Med y colaboradores según aparecen junto a la foto.

Foto de portada: *Parnassius apollo* subsp *nevadensis © J.M. Barea Azon*

© 2016 Unión Internacional para la Conservación de la Naturaleza y de los Recursos Naturales

La versión interactiva de las Reflexiones Mediterráneas de UICN 2014-2015 se puede consultar en: www.uicn.org/mediterraneo

CONTENIDO

- MENSAJE DEL DIRECTOR DE UICN-MED.....2
- UICN DE UN VISTAZO.....4
- RESULTADOS DEL PROGRAMA.....6

    Cifras Clave 2014/2015.....18
    Pinceladas 2014-2015.....20
    Informando el Mare Nostrum.....28

- NUESTROS ASOCIADOS Y COLABORADORES.....32
- MIEMBROS Y COMISIONES.....34
- ASIGNACIÓN DE FONDOS.....38
- AVANCE DEL PROGRAMA DE 2016..... 46
- PUBLICACIONES Y MULTIMEDIA 2014-2015..... 48
- EL EQUIPO DE MÁLAGA.....56
- ACRÓNIMOS.....58

MENSAJE DEL DIRECTOR DE UICN-MED

En este informe podrás encontrar un resumen de los principales proyectos y logros del Centro de Cooperación del Mediterráneo (UICN-Med) en 2014 y 2015. Tenemos en marcha cerca de treinta proyectos en la cartera actual encaminados a capacitar a la sociedad civil y a los responsables políticos para conservar la naturaleza y conseguir un desarrollo sostenible a través de la cooperación en el Mediterráneo.

El marco de actuaciones de UICN-Med se ha centrado en el Programa único de UICN para 2013-2016. Para **Valorar y Conservar la Naturaleza,** el área general de trabajo, estamos llevando a cabo la evaluación de 3.800 especies vegetales y animales en el Mediterráneo y la identificación y puesta en valor de importantes hábitats a nivel terrestre y marino. También estamos elaborando nuevas listas rojas de ecosistemas en peligro y listas verdes de áreas bien gestionadas para ayudar en la formulación de políticas y decisiones informadas a favor de la conservación.

Abogamos por una **Gobernanza efectiva y equitativa de la utilización de la naturaleza** mediante la cooperación con instituciones y administraciones públicas, entre países y entre distintos sectores de la sociedad mediterránea.

Siguiendo un enfoque participativo y de consultas con agentes mediterráneos del sector público, privado y de la sociedad civil para una gestión compartida e integradora de los recursos naturales, fomentamos la investigación y las acciones y medidas para proteger y mejorar el conocimiento y el uso de la naturaleza a distintos niveles a corto y medio plazo.

Nuestro trabajo para **aplicar soluciones basadas en la naturaleza a los retos globales en el clima, la alimentación y el desarrollo** se ha concentrado en el ecoturismo y el desarrollo social en el Mediterráneo, y continuará en 2016.

La nueva Lista Verde de UICN de Áreas Protegidas en el Mediterráneo y el proyecto SEARCH para fortalecer la resiliencia social, ecológica y agrícola de ecosistemas y cuencas en el Mediterráneo ante el cambio global son ejemplos de cómo mejorar la capacidad de la población para entender y actuar ante el cambio climático y lo que ello conlleva a través de soluciones basadas en la naturaleza.

ANTONIO TROYA
Director y Coordinador de Programa
Centro de Cooperación del Mediterráneo de UICN

Con estos objetivos, seguimos consolidando las relaciones institucionales con organizaciones internacionales y regionales como el Convenio de Barcelona y la Comisión General para la Pesca en el Mediterráneo de la FAO, junto a nuevos acuerdos con distintos gobiernos y sectores a nivel nacional y local para la realización de proyectos de gobernanza ambiental concretos. Por mencionar un ejemplo, en el nuevo proyecto FishMPABlue, UICN-Med está estudiando modelos de gobernanza para la participación de pescadores artesanales en la gestión de los recursos de pesca dentro y alrededor de áreas marinas protegidas.

En respuesta a la enorme demanda de Miembros de UICN, los talleres de formación y las sesiones prácticas de campo para las organizaciones de la sociedad civil y para técnicos gubernamentales constituyen uno de los elementos fundamentales para la sostenibilidad a largo plazo de nuestros proyectos.

Mediante la recopilación de la mejor ciencia disponible y su difusión a través de nuestras redes, estamos incrementando el impacto y aumentando la capacidad de nuestros colaboradores para conseguir un Mediterráneo sostenible. Y el aumento de la capacidad, la producción de conocimientos y la organización de encuentros abarcan en consecuencia desde la elaboración de listas rojas de especies y hábitats y planes de conservación a nivel nacional hasta acciones formativas para nuestros colaboradores sobre los requisitos administrativos de propuestas de proyecto ante las instituciones europeas.

En cuanto a operatividad, UICN-Med está fomentando con fuerza el uso de nuevas herramientas de información y comunicación para acoplarse al ritmo de la nueva era digital y mantener el contacto con sus colaboradores y las jóvenes generaciones. Contamos con nuevas estrategias para las redes sociales para tonificar la interacción con nuestros socios y todos aquellos interesados en la protección y valoración de nuestros recursos naturales.

En resumen, UICN-Med se encuentra mejor equipado para capacitar a los gobiernos y pueblos mediterráneos hacia una protección más efectiva de nuestros recursos naturales. Expresamos nuestro agradecimiento especialmente al Ministerio español de Alimentación, Agricultura y Medio Ambiente, a la Consejería de Medio ambiente y Ordenación del Territorio de la Junta de Andalucía y a la Agencia Española de Cooperación Internacional para el Desarrollo por seguir apoyando a UICN en Málaga.

Sin duda alguna, el apoyo financiero e institucional de la Fundación MAVA, del Fondo Francés de Medio Ambiente Mundial, la Unión Europea y el Fondo de Colaboración para Ecosistemas Críticos es señal de la confianza y credibilidad del Centro tras quince años de trabajo.

Muchas gracias igualmente a todas aquellas personas e instituciones que colaboran con UICN por un Mediterráneo más unido, especialmente aquellas del Norte de África, sin las cuales nuestras actuaciones no serían posibles. UICN-Med continuará fomentando, con vuestra ayuda, la integración de aspectos sociales, económicos y culturales en las estrategias de conservación. Y sólo lo podremos lograr a través de la cooperación, iniciativas innovadoras conjuntas y la aplicación de soluciones basadas en la naturaleza entre los pueblos del Mediterráneo.

Esperamos poder trabajar contigo para conseguir un Mediterráneo mejor valorado y al cuidado de todos.

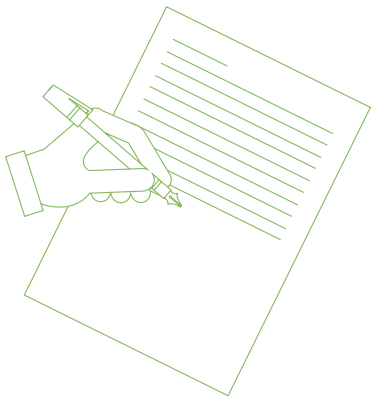

UICN DE UN VISTAZO

La UICN es una Unión de Miembros compuesta por Estados soberanos, agencias gubernamentales y organizaciones de la sociedad civil. La UICN pone a disposición de las entidades públicas, privadas y no gubernamentales, los conocimientos y las herramientas que posibilitan, de manera integral, el progreso humano, el desarrollo económico y la conservación de la naturaleza.

Creada en 1948, la UICN se ha convertido en la red ambiental más grande y diversa del mundo. La UICN cuenta con la experiencia, los recursos y el alcance de sus más de 1.300 organizaciones Miembro y los aportes de alrededor de 15.000 expertos. La UICN es la autoridad mundial en cuanto al estado de la naturaleza y los recursos naturales, así como las medidas necesarias para protegerlos. Nuestros expertos están organizados en seis comisiones dedicadas a la supervivencia de las especies, el derecho ambiental, las áreas protegidas, las políticas ambientales, sociales y económicas, la gestión de los ecosistemas, y la educación y la comunicación.

La capacidad de reunir a diversos actores y de aportar conocimientos científicos de vanguardia, recomendaciones objetivas y experiencias de campo, alimentan la misión de la UICN de informar y fortalecer los esfuerzos de conservación a nivel mundial. Proporcionamos un foro neutral en el que gobiernos, ONGs, científicos, empresas, comunidades locales, grupos indígenas, organizaciones religiosas y otros pueden trabajar juntos para crear e implementar soluciones a los retos y problemáticas ambientales.

Al facilitar estas soluciones, la UICN aporta a gobiernos e instituciones, de todos los niveles, el impulso necesario para lograr objetivos universales, en las áreas de la biodiversidad, el cambio climático y el desarrollo sostenible, en cuya definición la UICN ha tenido un papel decisivo.

Nuestros conocimientos, aunados a nuestra diversa membresía, hacen de la UICN una incubadora y un repositorio confiable de las mejores prácticas y herramientas de conservación, así como de las directrices y estándares internacionales.

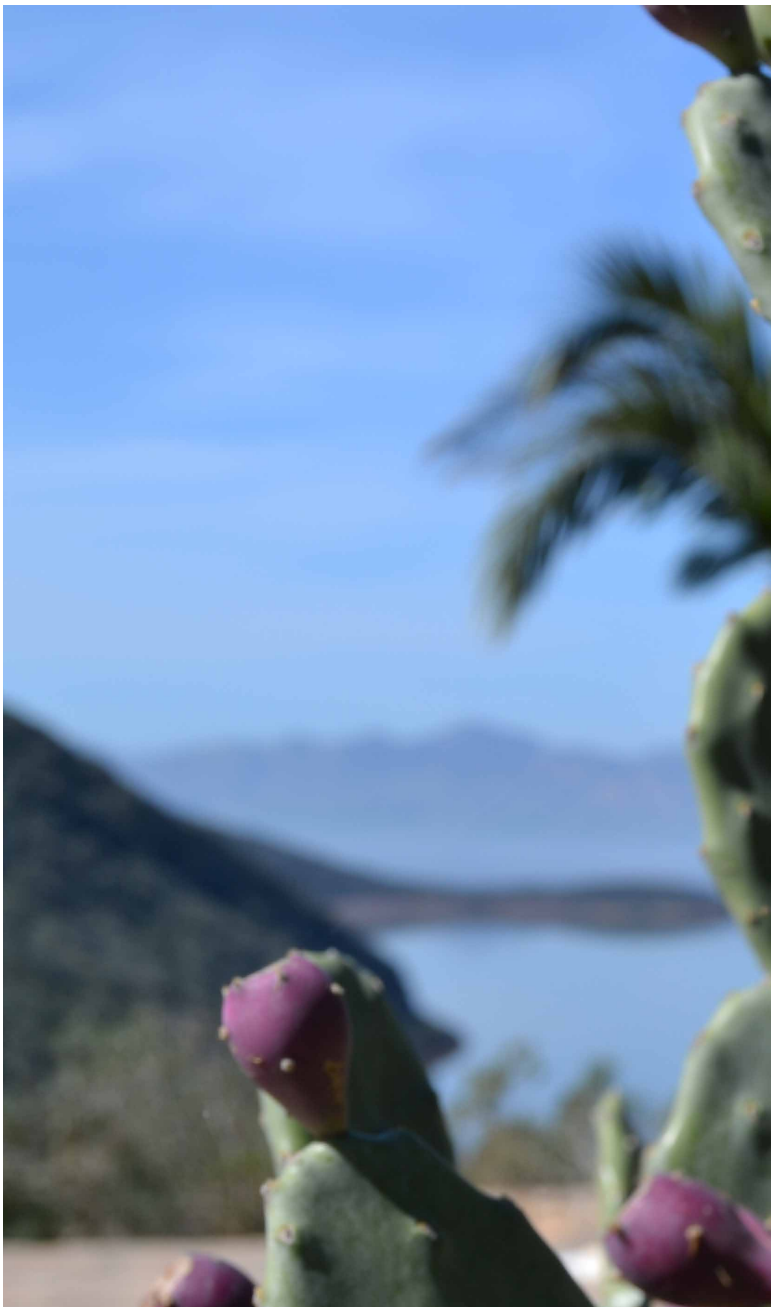

Chumberas (*Opuntia* sp) en el Parque Nacional de Ichkeul (Túnez).

Al ser la única organización ambiental con estatus oficial de Observadora en las Naciones Unidas, la UICN vela por que la conservación de la naturaleza cuente con una voz al más alto nivel de la gobernanza internacional.

La experiencia y la extensa red de la UICN proporcionan una base sólida para un amplio y diverso portafolio de proyectos de conservación alrededor del mundo. Estos proyectos, que combinan los últimos avances científicos con los conocimientos tradicionales de las comunidades locales, procuran detener y revertir la pérdida de hábitats, restaurar los ecosistemas y mejorar el bienestar humano. Asimismo, generan un cúmulo de datos e información que alimentan la capacidad analítica de la UICN.

A través de su afiliación a la UICN, las organizaciones Miembro participan en un proceso democrático en el que diversas propuestas son debatidas y votadas. Los acuerdos adoptados, llamados Resoluciones, han influido significativamente en la agenda mundial de la conservación. Los Miembros se reúnen cada cuatro años en el Congreso Mundial de la Naturaleza de la UICN para establecer prioridades y acordar el programa de trabajo de la Unión.

Los Congresos de la UICN han generado varios acuerdos ambientales internacionales claves, incluyendo el Convenio sobre la Diversidad Biológica (CDB), la Convención sobre el Comercio Internacional de Especies Amenazadas de Fauna y Flora Silvestres (CITES), la Convención del Patrimonio Mundial, y la Convención de Ramsar sobre los humedales. Seguimos ayudando a estas convenciones a fortalecerse y a evolucionar de tal forma que puedan responder a los retos emergentes.

Nuestras organizaciones Miembro están representadas por el Consejo de la UICN – el órgano rector. Con sede en Suiza, la Secretaría de la UICN está compuesta por 1.000 empleados de 45 países.

RESULTADOS DEL PROGRAMA

Las tres áreas principales de trabajo que establece el Programa Global de la UICN junto a las prioridades identificadas por los Miembros y colaboradores de UICN en el Mediterráneo constituyen el marco de trabajo de cuatro años de los proyectos y actividades del Centro de Cooperación del Mediterráneo de la UICN. Dichos proyectos y actividades se desarrollan y se ejecutan a través de la oficina de la Secretaría en Málaga y en los últimos dos años han combinado los esfuerzos y la participación de muchas de las 203 organizaciones Miembro y de los 1.600 expertos de las Comisiones de UICN en el Mediterráneo.

CONSTRUIR UN FUTURO SOSTENIBLE EN EL MEDITERRÁNEO

Apoyándose en la visión de UICN, un mundo justo que valora y conserva la naturaleza, el trabajo de UICN-Med en 2014 and 2015 viene resaltado más adelante según las principales áreas del Programa Global de UICN para 2013-2016. Además del Programa Mediterráneo de UICN, las resoluciones y recomendaciones adoptadas por sus Miembros durante el Congreso Mundial de la Naturaleza 2012 celebrado en Jeju que afectan directamente a la región Mediterránea también han guiado las acciones de los Miembros y colaboradores de UICN, especialmente las siguientes:

- **Lucha contra la caza, comercio y matanza ilegal o no sostenible de aves migratorias en el Mediterráneo (WCC-2012-RES-029)**
- **Fomento del turismo sostenible, el desarrollo rural y el valor del patrimonio natural (WCC-2012-RES-114)**
- Perforación petrolífera mar adentro en el Mediterráneo (WCC-2012-REC-174)
- Corredores ecológicos transfronterizos en el oeste Ibérico (WCC-2012-REC-149)
- Conservación de los ecosistemas de los oasis (WCC-2012-REC-160)
- Protección de la pardela balear, en Peligro Crítico, en el delta del Ebro, España (WCC-2012-REC-161)

La estructura de Un Solo Programa UICN está acompañada ahora también por un nuevo programa estratégico de trabajo en conjunción con la Fundación MAVA, que se ha convertido en uno de los principales patrocinadores de la oficina de UICN para el Mediterráneo. Este nuevo acuerdo abarca actividades en las siguientes áreas prioritarias:

- **Línea estratégica 1: Mejorar la cooperación** y la coordinación entre todos los agentes mediterráneos con la finalidad de influir en los procesos institucionales y de gobernanza para una conservación efectiva y una gestión sostenible de la biodiversidad y de los recursos naturales del Mediterráneo.
- **Línea estratégica 2: Mejorar el conocimiento sobre la biodiversidad y la gestión** de áreas de importancia para la conservación de la biodiversidad en la región Mediterránea.
- **Línea estratégica 3: Fomentar las redes, la capacitación y el intercambio** de experiencias para una conservación efectiva de los sistemas socio ecológicos y culturales mediterráneos.
- **Línea estratégica 4: Facultar a la sociedad civil** para la conservación, el uso sostenible y la restauración de los recursos naturales a través de Soluciones Basadas en la Naturaleza.
- **Línea estratégica 5:** Promover la conservación de la naturaleza mediante **herramientas de información y comunicación innovadoras** para responder a la necesidad actual de una toma de decisiones ecológicamente racional y de compartir de forma eficaz los conocimientos sobre el estado de la biodiversidad mediterránea.

Asimismo, el Foro de Conservación de la Naturaleza del Norte de África de UICN celebrado en Cairo (Egipto) en octubre de 2015 ha brindado la oportunidad de aunar las recomendaciones y prioridades de organizaciones regionales y Miembros de UICN, tanto ONG como gobiernos, para la renovación del programa subregional de trabajo para el Norte de África, que se aprobará en 2016 y fortalecerá la presencia del trabajo de la UICN y de sus colaboradores en la región.

VALORAR Y CONSERVAR LA NATURALEZA

MEJORAR EL CONOCIMIENTO DE LA DIVERSIDAD BIOLÓGICA Y SUS TENDENCIAS

LISTAS ROJAS DE ESPECIES A NIVEL REGIONAL

Se están elaborando nuevas Listas Rojas de Especies Amenazadas en la región mediterránea desde 2011 para alrededor de 3.800 especies terrestres y marinas a través del Centro de Cooperación del Mediterráneo y el apoyo de expertos de la Comisión de Supervivencia de Especies, la Unidad de la Lista Roja y el Programa Global Marino de Evaluación de UICN.

En el conjunto de especies en estudio, los últimos resultados de la **Lista Roja Mediterránea de Especies Amenazadas** están revelando el estado de conservación, distribución geográfica y principales amenazas para 426 **mariposas,** 500 **escarabajos** saproxílicos y 232 estercoleros, 1.500 **plantas monocotiledóneas,** 138 **antozoos** y 3 **plantas marinas.** Estos grupos taxonómicos son muy desconocidos en la actualidad y están poco representados en la Lista Roja de UICN. La lista oficial de la Lista Roja en la web ya ha publicado la evaluación regional de 365 especies de mariposa, 92 de escarabajos estercoleros y 138 de antozoos. Las evaluaciones del resto de las especies siguen en curso y se publicarán a partir de 2016.

La zona del **Mediterráneo oriental** también se ha visto beneficiada con el logro de una **Lista Roja de especies acuícolas** amenazadas. De las 1.236 especies de peces, moluscos, odonatos (libélulas y caballitos del diablo), plantas acuáticas, aves, anfibios, crustáceos y mamíferos de agua dulce, 368 especies (29.8%) resultan ser endémicas de la zona del Mediterráneo oriental y no se encuentran en ningún otro lugar del mundo.

Silybum marianum. **Foto: Igor Borsik**

Los expertos en el trabajo de campo en la IPA de Long Beach y Ada Bojana (Montenegro). Foto: Liz Radford

IDENTIFICACIÓN DE ÁREAS PRIORITARIAS PARA LA CONSERVACIÓN DE LA BIODIVERSIDAD

El proyecto sobre las áreas prioritarias para la **biodiversidad de agua dulce** en el Mediterráneo ha conseguido la identificación de 167 lugares prioritarios en la Cuenca Mediterránea, abarcando una superficie total de 302.557 km^2. Esta información constituye la base para la creación de una red de áreas protegidas representativas de las especies de agua dulce, ya que facilita datos sobre zonas clave para la biodiversidad acuícola para los gestores públicos responsables de la conservación y el manejo sostenible de los recursos de agua dulce en la cuenca mediterránea.

Los talleres que posteriormente se celebraron en noviembre de 2015 han validado entre los agentes interesados las Áreas Clave para la Biodiversidad en el noroeste Mediterráneo según nuevos criterios establecidos. En el Norte de África se han identificado 43 lugares clave para la biodiversidad de agua dulce, de los que el 88% están localizados fuera de áreas protegidas. Estas zonas se consideran fundamentales a nivel internacional para la conservación de especies y sitios amenazados.

El proyecto para "Promover el **Valor de las Áreas Clave para la Biodiversidad** en el **Norte de África** a través del fortalecimiento del papel de las ONG en su gestión y conservación" es una iniciativa subregional encaminada a mejorar la gestión y gobernanza de áreas protegidas y áreas clave para la biodiversidad (KBA en inglés) principalmente en Argelia, Libia, Marruecos y Túnez. Con el apoyo de la red de colaboradores, UICN-Med está facilitando el marco de trabajo para un diálogo entre las distintas partes interesadas incluyendo a gobiernos, organizaciones de la sociedad civil y a institutos de investigación. Los Acuerdos de Colaboración firmados con las autoridades responsables de la gestión de las KBA persiguen la supervisión de las actividades del proyecto y garantizar la implicación de otros colaboradores en actividades de formación, así como validar los distintos resultados entregables elaborados a través del proyecto.

También se han identificado otros lugares clave para la biodiversidad acuícola en la parte **noroeste del Mediterráneo,** abarcando la Península Ibérica, el sur de Francia y la mayor parte de Italia durante el taller de trabajo celebrado en Madrid en noviembre de 2015, gracias a la ayuda de unos veinte expertos en biodiversidad de agua dulce y a la Unidad de Biodiversidad Acuícola de UICN. Por otro lado, la iniciativa de UICN-Med para desarrollar **acciones de conservación para las plantas al sur y este del Mediterráneo,** incluido el Norte de África, el mediano oriente y los Balcanes, está combinando los conocimientos de Plantlife International y de UICN para documentar el estado de conservación y la distribución geográfica de una serie específica de plantas y hábitats, y así poder facilitar una lista de especies endémicas y la distribución de los hábitats como herramientas para su conservación y gestión. El proyecto llevará a cabo actividades de conservación y gestión de plantas en Zonas Importantes para las Plantas (IPA en inglés). También busca garantizar la transferencia de resultados a los mecanismos políticos pertinentes a nivel nacional, regional y mundial, y mejorar la comunicación y el trabajo en red entre aquellos implicados en la conservación de plantas.

Otra línea de trabajo que ha ofrecido sus primeros frutos en 2014 ha sido la Lista Roja de Ecosistemas. En el proyecto POCTEFEX-TRANSHABITAT, se ha perfilado la **Lista Roja de Ecosistemas Forestales de Marruecos,** que se encuentra en fase de validación. El trabajo de expertos está ayudando a identificar si un ecosistema es vulnerable, está en peligro o incluso en peligro crítico según una serie de criterios aceptados a nivel internacional para la evaluación del riesgo de colapso. En el mismo ámbito, la Secretaría de UICN-Med también participa en el desarrollo de la Lista Roja de Ecosistemas de Europa coordinada por la oficina de UICN en Bruselas.

DESARROLLO DE UN NODO PLATAFORMA DE INFORMACIÓN DE BIODIVERSIDAD MEDITERRÁNEA

Nueve organizaciones ambientales de ámbito internacional de todo el Mediterráneo se reunieron en julio de 2015 en Málaga para debatir cómo darle forma a una iniciativa que busca la **cooperación en el ámbito de los datos y la información** sobre biodiversidad en la región. Esta fue la segunda vez que se reunía el grupo de reflexión formado por instituciones como ACCOBAMS, Tour du Valat/Observatorio mediterráneo del humedales, Plan de Acción para el Mediterráneo de PNUMA/Plan Bleu, Centro de Actividades Regionales para Áreas Especialmente Protegidas (CAR/AEP) – Convenio de Barcelona, la red de gestores de áreas marinas protegidas del Mediterráneo (MedPAN), el Programa mediterráneo de WWF y UICN-Med. También estuvieron invitados el gobierno de Andalucía y el Ministerio español de Agricultura, Alimentación y Medio Ambiente así como la Agencia Europea de Medio Ambiente y el Centro Temático Europeo para la Biodiversidad (CTE-BD).

El diálogo continuará en 2016 hasta conseguir que la información sea más integradora y eficiente y poder desarrollar el estado y las tendencias de la biodiversidad en el Mediterráneo para influir en los responsables políticos en lo que concierne la importancia de conservar nuestro medio natural, y ver cómo cada organización puede contribuir con los diversos recursos y conocimientos disponibles.

Esta iniciativa se está llevando a cabo en paralelo con el fomento de una red de agencias de prensa y periodistas interesados en mejorar la calidad y la cantidad de **noticias e información ambiental** en la región.

Los participantes de la 2ª Reunión de reflexión que tuvo lugar en Málaga para desarrollar una plataforma de información de la biodiversidad mediterránea.

ÁREAS MARINAS PROTEGIDAS

La coordinación con los principales organismos regionales en el ámbito marino tales como el Convenio de Barcelona continúa para poder identificar y proponer la protección de nuevas **áreas marinas clave** según la más reciente información científica sobre ecosistemas y especies.

Este ámbito de trabajo se aplica especialmente en zonas fuera de la jurisdicción nacional y abarca la mayor parte del Mar Mediterráneo, y **zonas profundas y en alta mar.**

Con esta finalidad, varias iniciativas en curso están compilando y analizando el presente **marco jurídico para la protección del mar** a nivel de país y de región para poder proponer mejoras y cambios en las políticas tales como la designación y puesta en marcha de nuevas zonas clave y de herramientas de gestión más efectivas para las áreas marinas protegidas o su calificación como **áreas de importancia ecológica o biológica en el Mediterráneo** (EBSA en inglés) en zonas con poca representación, especialmente en el Norte de África y en el Mediterráneo oriental.

El Atlas Mediterráneo de Montes Submarinos recientemente publicado facilita igualmente información muy significativa que potencialmente lleva a considerarlos en el futuro como zonas marinas para su conservación o protección, según su importancia para las distintas especies.

Además de influir en los **modelos de gobernanza** actuales para una mejor gestión de los recursos marinos, un rasgo común de las iniciativas desarrolladas en los últimos dos años ha sido el esfuerzo por aumentar la capacidad de comprensión y de actuación frente a los efectos del **cambio climático** y los impactos relacionados con el hombre que están afectando a las áreas marinas protegidas. La implicación de sectores de la sociedad más allá de los gobiernos e instituciones se ha buscado entre pescadores artesanales del Norte de África, del sector turismo y otros también como empresas locales o buceadores mediante iniciativas como MedMIS, una herramienta para mejorar la vigilancia de **especies marinas invasoras** en áreas marinas protegidas, o a través del proyecto MEET de apoyo a la puesta en marcha de las mejores **prácticas de turismo sostenible** en áreas protegidas con la participación de las comunidades vecinas.

MEJORAR LA CAPACIDAD DE GOBIERNOS Y GESTORES PARA CONSERVAR LA BIODIVERSIDAD

Tres países del Norte de África han recibido asistencia y formación para **preparar estrategias de conservación y planes de acción nacionales** para especies emblemáticas y en peligro: la avutarda *(Otis tarda)* en Marruecos, el macaco *(Macaca sylvanus)* en Argelia y el arruí *(Ammotragus lervia)* en Túnez, así como para una estrategia regional de conservación para la gacela de Cuvier *(Gazella cuvieri)* entre países del Magreb. El enfoque de UICN ha conseguido hasta la fecha la participación de alrededor de 70 agentes entre los que se encuentran autoridades gubernamentales, especialistas en planificación y conservación y ONG, en la revisión del estado de conservación y distribución geográfica de estas especies y en la identificación de las principales amenazas y de acciones prioritarias para poder garantizar la supervivencia de estas especies a corto y medio plazo. UICN-Med ya está trabajando para movilizar recursos y compromisos para poder ejecutar durante los próximos meses las acciones más urgentes según se han identificado en los planes de acción, que se publicarán próximamente.

Además de esto, un taller de trabajo sobre aves rapaces y su conservación entre países ha resaltado los aspectos más importantes que hay que considerar para la gestión y seguimiento conjunto de diez especies de rapaces que se encuentran en España y el Norte de África con la intervención de autoridades gubernamentales, el sector privado y la comunidad conservacionista. Para **fortalecer la capacidad de las organizaciones de la sociedad civil** para la conservación del medio ambiente en el **Norte de África,** se han presentado y evaluado 249 solicitudes de ONG de creciente creación en Argelia (55), Libia (10), Marruecos (78) y Túnez (106), de las que 53 proyectos entraron en la segunda fase de selección del proyecto PPI-OSCAN.

Esta fase consistió en preparar una propuesta completa, tras recibir la formación necesaria que organizaron los cuatro coordinadores nacionales del proyecto PPI-OSCAN en Argel, Trípoli, Rabat y Túnez respectivamente. Un total de 38 propuestas han sido finalmente seleccionadas para su puesta en marcha en 2016. La información sobre las organizaciones principales y la temática tratada se puede consultar aquí:

http://www.iucn.org/about/union/secretariat/offices/iucnmed/?22070/38-initiatives-environnementales-pretes-a-demarrer-en-Afrique-du-Nord

Por otro lado, en lo que se refiere a **ecoturismo** se han llevado a cabo diferentes actividades para mejorar la capacitación de los Miembros del proyecto MEET, como han sido los **talleres de formación y visitas** de uno y dos días para los ocho países participantes en el proyecto MEET entre el 16 de febrero y el 22 de marzo de 2015, para redefinir los productos que conforman el Catálogo MEET y establecer una visión compartida entre los **gestores de áreas protegidas y los tour operadores locales.**

La oficina ROWA de UICN organizó asimismo un taller regional de formación en ecoturismo e interpretación para tour operadores líder, guías turísticos y operadores locales. Participaron en la formación veinticuatro personas del Líbano, Grecia, Italia, España, Jordania, Francia y Túnez. UICN-Med también organizó junto con la Royal Society for Conservation of Nature un viaje de estudio a las áreas protegidas de Jordania para doce representantes de la administración pública y organizaciones de la sociedad civil de Argelia, Libia, Marruecos y Túnez en el marco del proyecto de UICN-Med y CEPF para la valorización de áreas clave para la biodiversidad en el Norte de África.

Representantes de Túnez y Argelia durante el Foro regional UICN sobre Conservación en el Norte de África celebrado los días 4-6 de octubre de 2015, en El Cairo.

GOBERNANZA EFECTIVA Y EQUITATIVA EN LA UTILIZACIÓN DE LA NATURALEZA

CONTRIBUCIÓN A LA MEJORA DE LOS INTRUMENTOS PARA LA GOBERNANZA DE LA REGIÓN MEDITERRÁNEA

En el marco de la legislación y los protocolos internacionales que afectan al Mediterráneo, UICN-Med ha reforzado su presencia y los vínculos a varios niveles, en particular:

A NIVEL MEDITERRÁNEO

CONVENIO DE BARCELONA / CONVENIO SOBRE LA DIVERSIDAD BIOLÓGICA

Se ha reforzado la colaboración con el Convenio de Barcelona especialmente en lo relacionado con el Protocolo sobre **Zonas Especialmente Protegidas** y Diversidad Biológica en el Mediterráneo y el Protocolo Mediterráneo de Gestión Integrada en Zonas Costeras (ICZM).

UICN-Med está colaborando con el CAR/AEP del PNUMA para definir áreas prioritarias adicionales, y apoyar a los países en la descripción de áreas especialmente protegidas de importancia para el Mediterráneo (ZEPIM) y su presentación ante las Partes Contratantes del Convenio de Barcelona.

La contribución a la ejecución del Convenio sobre Diversidad Biológica se ha centrado en el proceso de identificación y designación de nuevas **áreas marinas de importancia ecológica o biológica** (EBSA en inglés) a través de la organización de un taller de trabajo mediterráneo en Málaga en 2014 en colaboración con la Secretaría del Convenio de Barcelona/Plan de Acción para el Mediterráneo (PAM/PNUMA), que dio como resultado la puesta en común de la descripción de diecisiete áreas que cumplen los criterios para ser consideradas EBSA.

UNIÓN PARA EL MEDITERRÁNEO (UPM)

Para optimizar los recursos asignado a iniciativas de UICN-Med en **apoyo a las organizaciones de la sociedad civil,** se celebró una reunión de coordinación con la Secretaría de la Unión para el Mediterráneo en julio de 2015 para complementar actuaciones concretamente a través del proyecto Azul Verde de la UpM y el proyecto PPI-OSCAN de UICN-Med.

También se ha mantenido un diálogo con la UpM, el Plan de Acción para el Mediterráneo del PNUMA, el programa mediterráneo de WWF, la Universidad de Barcelona y MedPan (Red de gestores de áreas marinas protegidas en el Mediterráneo) para lanzar una iniciativa conjunta para la gobernanza de las áreas de importancia ecológica o biológica en el Mediterráneo (EBSA).

COMISIÓN MEDITERRÁNEA DE DESARROLLO SOSTENIBLE

UICN-Med asistió a la reunión del Comité Directivo de la Comisión Mediterránea de Desarrollo Sostenible (CMDS) en junio de 2014 para revisar la estrategia mediterránea según las recomendaciones aceptadas por las partes contratantes del Convenio de Barcelona en la última reunión COP en Estambul en diciembre de 2013.

La **renovada estrategia** de desarrollo sostenible para el Mediterráneo fue aprobada durante la decimosexta reunión de la CMDS en junio de 2015. El Comité Directivo está formado por representantes del Plan Bleu, el Plan de Acción para el Mediterráneo/PNUMA, Malta, Egipto, Francia y dos organizaciones regionales.

A partir de enero de 2016, UICN-Med será **miembro pleno de la Comisión** y se ha conseguido incluir la **Lista Verde de Áreas Protegidas** de UICN como uno de los principales instrumentos para conseguir un buen estado de conservación para las áreas protegidas del Mediterráneo.

COMISIÓN GENERAL PARA LA PESCA EN EL MEDITERRÁNEO DE LA FAO

La coordinación de actividades con la CGPM en temas de conservación de los recursos y ecosistemas marinos mediterráneos continúa a través de la participación en los comités científicos pertinentes, la organización de misiones en común y una mejor coordinación de las contribuciones mediterráneas a la conservación. Este hecho se ha visto reflejado en el **acuerdo firmado** entre la UICN y la CGPM en mayo de 2014.

La reunión mantenida con el Secretario Ejecutivo de la CGPM el 30 de octubre de 2015 en Málaga acordó continuar actividades en 2016 y 2017 relacionadas con (a) el desarrollo de pesquerías y acuicultura a pequeña escala dentro y alrededor de áreas marinas protegidas, (b) el análisis de las medidas de gestión espacial que existen en la actualidad aplicadas a zonas restringidas a la pesca (regionales y nacionales) como zonas de conservación según sus objetivos, y (c) informes sobre sistemas de etiquetaje regional para la gestión y conservación marina y sobre el estado de las especies invasoras en el Mediterráneo.

ACUERDO PARA LA CONSERVACIÓN DE LOS CETÁCEOS EN EL MAR NEGRO, MEDITERRÁNEO Y LA ZONA ATLÁNTICA CONTIGUA

La colaboración entre ACCOBAMS y UICN se ha expandido desde que se adoptó el Acuerdo en 1996 y entró en vigor en 2001. Durante el periodo 2014-2015, se ha visto fortalecida mediante varias actividades conjuntas. En 2013, con aplicabilidad en 2014-2016, la quinta Reunión de la Partes en ACCOBAMS decidió compartir las tareas relacionadas con las actividades del Comité Científico entre UICN-Med y CIESM, y organizó una presidencia rotatoria de dicho Comité cada tres años entre ambas instituciones.

A NIVEL SUBREGIONAL

La subregión del **Norte de África** constituye en el Mediterráneo un área de trabajo con su propio programa de actividades identificadas y acordadas entre los Miembros de UICN y la Secretaría de UICN en Málaga dentro del Programa Global de UICN. De esta forma, UICN-Med proporciona apoyo y asistencia a los países del Magreb para alcanzar los **objetivos de biodiversidad Aichi** y poder responder de mejor manera a los compromisos internacionales a nivel nacional y subregional.

Iniciativas entre países como la estrategia de conservación de la gacela de Cuvier entre Argelia, Marruecos y Túnez forman parte del trabajo colaborativo para asegurar una responsabilidad común de la región con respecto a la protección de la biodiversidad.

UNIÓN DEL MAGREB ÁRABE

UICN-Med y la Unión del Magreb Árabe firmaron un Memorando de Entendimiento en Rabat el 18 de marzo de 2014 para fomentar la cooperación mutua en la creación y desarrollo de actividades conjuntas en el ámbito de la conservación y la gestión sostenible de la biodiversidad en los países del Magreb.

Las áreas prioritarias de colaboración que se identificaron conciernen la protección y gestión sostenible de los **oasis,** la conservación de la **biodiversidad marina** y la protección de la biodiversidad en las **montañas.**

PROGRAMA HOMBRE Y BIOSFERA DE UNESCO

Sobre la base del trabajo realizado en 2012 para la gobernanza y gestión de reservas de la biosfera (RB) en el Norte de África, ha comenzado en 2015 un análisis comparativo para apoyar y ayudar al desarrollo de herramientas de gestión y documentación específica como la zonificación para identificar claramente los **objetivos y el plan de gestión de las Reservas de la Biosfera en el Norte de África** con un enfoque participativo que implique a los principales agentes relacionados con las RB en el Mediterráneo.

El estudio comprende el modelo de gobernanza, organizaciones institucionales y marco jurídico existentes en la actualidad para las RB en varios países; un análisis resumido del estado de conservación y la identificación de problemas, desafíos y sinergias comunes a nivel de gobernanza y gestión; y ayuda en la identificación de dos reservas de la biosfera por país que potencialmente cumplen los criterios para ser consideradas en el desarrollo de iniciativas de colaboración en 2016. Asimismo, el estudio está ayudando a diseñar un mecanismo para la creación de una Red Mediterránea de Reservas de la Biosfera y de posibles localizaciones para una segunda RB intercontinental en el Mediterráneo. En noviembre de 2015 se organizaron talleres regionales de trabajo en Túnez y Marruecos para compartir algunos de los resultados y acordar la forma de avanzar, entre otros mediante el uso de indicadores para el seguimiento de la gobernanza y la gestión de las reservas mediterráneas.

Parque Nacional de Doñana (España)

A NIVEL NACIONAL

ARGELIA

Con el apoyo de la Dirección General de Bosques y otras autoridades argelinas, se está preparando la estrategia de conservación y plan de acción para el macaco, valiéndose de la experiencia de expertos nacionales e internacionales en biología, planificación y gestión para la conservación.

Argelia también está colaborando en la estrategia transnacional para la gacela de Cuvier, en el proyecto de Áreas Clave para la Biodiversidad de las plantas, en la iniciativa PPI-OSCAN y participa en las Estrategia de Agua 5+5 aprobada durante la Primera Conferencia Ministerial 5+5 sobre Agua en Argel el 31 de marzo de 2015.

EGIPTO

La organización del Foro UICN de Conservación de la Naturaleza del Norte de África en octubre de 2015 en el Cairo con el apoyo del Ministerio de Medio Ambiente de Egipto y la organización Miembro de UICN Oficina Árabe de Juventud y Medio Ambiente (AOYE en inglés) ha fortalecido las relaciones entre los Miembros en la identificación de prioridades para el próximo Programa del Norte de África 2017-2020 y en la preparación de posibles recomendaciones y resoluciones de cara al Congreso Mundial de la Naturaleza de 2016.

El Memorando de Entendimiento en enero de 2014 con el Centro para el Medio Ambiente y el Desarrollo en Países Árabes (CEDARE en inglés) está destinado a reforzar la cooperación entre las dos instituciones.

ITALIA

El Ministerio de Medio Ambiente y Ordenación del Territorio y del Mar de Italia y la Federación italiana de Parques y Reservas Naturales (Federparchi) firmaron un Memorándum de Entendimiento con UICN-Med en marzo de 2014 para apoyar los esfuerzos de ambos en relación con las áreas protegidas terrestres y marinas, la evaluación de especies y ecosistemas, la cooperación, la comunicación y la divulgación.

MARRUECOS

Se están llevando a cabo diversas actividades de cooperación con el apoyo de varios departamentos gubernamentales, en particular con el Alto Comisariado para el Agua, los Bosques y para la Lucha contra la Desertificación (HCEFLCD en francés),para ayudar a cumplir los objetivos de biodiversidad de Aichi y otros compromisos internacionales con el CDB/ Convenio de Barcelona y la GIZC en lo que se refiere a áreas protegidas marinas y terrestres, planificación espacial, ecoturismo y conservación de especies.

Otra línea de trabajo que ha ofrecido los primeros resultados en 2014 ha sido la Lista Roja de Ecosistemas. Desarrollada en el proyecto POCTEFEX-TRANSHABITAT, la Lista Roja de Ecosistemas Forestales de Marruecos se encuentra en proceso de validación y contribuirá a fortalecer los instrumentos de planificación para la conservación de estos ecosistemas.

TÚNEZ

La colaboración con Túnez ha mejorado a nivel nacional mediante un Memorando de Entendimiento para trabajar juntos en **áreas clave para la biodiversidad** y en la planificación estratégica del ecoturismo en el Mediterráneo. La estrategia de conservación y el **plan de acción** del arruí ha contado igualmente con la participación de la administración nacional y local junto a expertos del país e internacionales para conseguir llegar a un acuerdo con respecto a las acciones prioritarias que son necesarias para preservar la especie a nivel nacional.

Oasis y el antiguo pueblo de Tamerza - sur de Túnez.
Foto: Imène Meliane

DESARROLLO DE SOLUCIONES BASADAS EN LA NATURALEZA

CAMBIO CLIMÁTICO

Las iniciativas más significativas en este ámbito se han centrado en la adaptación al cambio climático a través de la participación en el proyecto de **Resiliencia Social, Ecológica y Agrícola** frente al Cambio Climático (SEARCH) en colaboración con la oficina ROWA de UICN, y en concreto mediante el estudio del caso de Marruecos. El equipo de SEARCH concluyó una visión de 2020 que identifica dos pilares: mejorar las condiciones de vida de la población mediante la construcción y mejora de infraestructuras (carreteras, electricidad, agua…) y facilitar el acceso a servicios sociales básicos y a varias actividades económicas. Más información:

https://www.iucn.org/about/union/secretariat/offices/rowa/iucnwame_ourwork/iucnrowa_cc/search_2/

La expansión de **especies invasoras** por las áreas marinas protegidas en el Mediterráneo también se encuentra relacionada con el cambio climático y está siendo vigilada gracias a la iniciativa MedMIS, que ha lanzado una nueva aplicación para teléfonos inteligentes y una herramienta online para ayudar a los gestores de áreas marinas protegidas (AMP) a controlar la dispersión de especies invasoras en el Mar Mediterráneo. La presentación de esta iniciativa tuvo lugar durante el taller sobre **Cambio Climático y Áreas Marinas Protegidas** celebrado en Cadaqués (España) en abril de 2015, organizado por la Red de Gestores de Áreas Marinas Protegidas del Mediterráneo (MedPAN) y el Centro de Actividades Regionales para Áreas Especialmente Protegidas del Convenio de Barcelona(CAR/AEP PNUMA/PAM) en colaboración con la Generalitat of Catalunya, y con el apoyo de la Agencia del Agua Ródano-Mediterráneo y Córcega y de la Fundación MAVA. Más información:

http://www.iucn-medmis.org/?c=Map/show

Dos nuevos proyectos financiados por la UE relacionados con el cambio climático han comenzado también en 2015, ambos bajo la dirección de la Junta de Andalucía, Miembro de UICN. El proyecto Life Natura Blue persigue diseñar nuevas metodologías para la cuantificación del **carbono azul,** es decir, el carbono capturado por los océanos y los ecosistemas costeros como marismas y praderas marinas, incluyendo las praderas de Posidonia oceanica de Andalucía. Estos ecosistemas son importantes sumideros de carbono tanto por su alta eficacia al asimilar la forma orgánica del gas como por su capacidad para almacenarlo durante miles de años (retención).

Sin embargo, a pesar del importante papel que desempeñan en la mitigación del cambio climático y los significativos servicios ecológicos que proporcionan, estos hábitats están desapareciendo a una velocidad cuatro veces mayor a la de los bosques terrestres. El proyecto AdaptaMed desarrollará y dará difusión a su vez a medidas de **gestión adaptable** para mitigar los efectos de las crecientes temperaturas globales provocadas por el cambio climático en ecosistemas clave. Tres entornos naturales de Andalucía participarán a modo de ejemplo para humedales, alta montaña y zona costera subdesértica. Los servicios esenciales que ofrecen los ecosistemas son fundamentales para el desarrollo socioeconómico de las comunidades rurales en cuestión de retención de suelos, polinización, mantenimiento de pastos, regulación térmica, suministro de agua, prevención de incendios forestales y prevención de la desertificación.

Área Marina Protegida en Sinis (Italia) . Las áreas marinas protegidas como Sinis podrían desempeñar un papel importante como soluciones basadas en la naturaleza.

DESARROLLO SOCIAL Y ECONÓMICO

La Conferencia de clausura del proyecto MEET celebrada en Barcelona los días 10 y 11 de diciembre de 2015 ha sido el último evento público del proyecto de tres años **"Experiencia Mediterránea en Ecoturismo",** cofinanciado por el programa de la UE de cooperación transfronteriza ENPI CBC Med bajo el liderazgo de Federparchi-Europarc (Italia) y con la participación de ocho países mediterráneos (Italia, Francia, España, Grecia, Malta, Jordania, Líbano y Túnez). El principal logro del proyecto ha sido la creación de una Red de 24 Áreas Protegidas y de un Catálogo de paquetes de ecoturismo diseñado y gestionado por los propios parques y agentes locales.

La colaboración en MEET ha implicado a otras ocho organizaciones, entre las cuales se encuentra UICN-Med y la oficina de ROWA de UICN, la Asociación Francesa de Parques Nacionales, MedPAN, los gobiernos regionales de Lazio y Cataluña, la Royal Society for Conservation of Nature de Jordania y la Reserva de la Biosfera Al-Shouf en el Líbano. La conferencia de clausura ha ayudado a finalizar las recomendaciones políticas y a lanzar un segundo proyecto "Organización para la Gestión de Destinos MEET" próximamente.

Participantes en la prueba de los paquetes de ecoturismo del proyecto MEET.

CIFRAS CLAVE 2014/2015

4.500.000 € gestionados

5 Cursos de formación en **CONSERVACIÓN** de especies y 50 personas formadas

8 nuevas herramientas **WEB**

mas de **1.200** especies evaluadas

20 PATROCINADORES

30 PROYECTOS EJECUTADOS

10 EVENTOS internacionales en Málaga y mas de 50 en el Mediterráneo

28 notas de prensa

3 boletines de proyecto en 2 idiomas

11 ESTUDIANTES EN PRÁCTICAS

6 BOLETINES **mediterráneos** en 3 idiomas

20 NUEVOS ACUERDOS Colaboración

6 **REVISIONES** del marco jurídico e institucional de **areas marinas protegidas a nivel NACIONAL**

33 publicaciones **editadas**

20 talleres de ECOTURISMO

seguidores
6.253
1.116

2 **PROGRAMAS** finalizados y mas de 15 propuestas preparadas

PINCELADAS 2014

ENERO

D	L	M	X	J	V	S
			1	2	3	4
5	6	7	8	9	10	11
12	13	14	15	16	17	18
19	20	21	22	23	24	25
26	27	28	29	30	31	

FEBRERO

D	L	M	X	J	V	S
					1	2
3	4	5	6	7	8	9
10	11	12	13	14	15	16
17	18	19	20	21	22	23
24	25	26	27	28		

MARZO

D	L	M	X	J	V	S
						1
2	3	4	5	6	7	8
9	10	11	12	13	14	15
16	17	18	19	20	21	22
23	24	25	26	27	28	29
30						

- Reunión con el gobierno de Libia y organizaciones de la sociedad civil (OSC) para presentar el proyecto de UICN-Med y CEPF para la Valorización de áreas clave para la biodiversidad en el Norte de África y preparar el proyecto PPI-OSCAN de refuerzo de las OSC en países del Norte de África.
- La conferencia de clausura del proyecto PEGASO en Antalya (Turquía) reúne a instituciones y redes del Mediterráneo y del Mar Negro con iniciativas relacionadas con la Gestión Integrada de Zonas Costeras (GIZC).
- Participación en un evento organizado por la Secretaría Técnica conjunta del programa ENPI CBC Med de la Unión Europea en Valencia para capitalizar proyectos de turismo y cultura mediante la reunión y análisis de las mejores prácticas en la actualidad y de las lecciones aprendidas durante la ejecución de proyectos ENPI CBC Med. UICN-Med participa con el proyecto MEET "Experiencias mediterráneas en ecoturismo".
- El proyecto de UICN-Med y CEPF para la valorización de áreas clave para la biodiversidad en el Norte de África comienza en Argelia en colaboración con el departamento forestal y la dirección del Parque Nacional de Djurdura.

- Reunión en Sevilla para fomentar la participación de socios españoles (CMAOT y OAPN) en la Iniciativa de la Lista Verde de UICN para áreas protegidas y creación de un grupo de trabajo nacional para trabajar con Francia e Italia, con la coordinación de UICN-Med en el ámbito mediterráneo.
- El Día Internacional de los Humedales se celebra en Túnez junto a un taller regional organizado por el departamento forestal y un consorcio de colaboradores como MedWet, WWF, la asociación tunecina Amigos de las Aves, autoridades en materia de medio ambiente y UICN-Med. Las áreas clave para la biodiversidad y la planificación estratégica en ecoturismo en el Mediterráneo son objeto de los acuerdos firmados entre UICN-Med y el departamento forestal de Túnez.
- Participación en el curso avanzado sobre el Pago de Servicios Ambientales organizado por el Centro Internacional de Estudios Superiores Agronómicos Mediterráneos (CIHEAM) en Zaragoza, a través del Instituto Agronómico Mediterráneo de Zaragoza (IAMZ), la oficina regional mediterránea del Instituto Forestal Europeo (EFIMED) y UICN-Med.
- Asistencia al Taller de Diálogo del Proceso de Barcelona 5+5 sobre una Estrategia para el Agua en el Mediterráneo Occidental, bajo los auspicios de la Secretaría General de la Red Mediterránea de Organismos de Cuenca (REMOC) con la participación de Portugal, España, Francia, Italia, Malta, Mauritania, Marruecos, Argelia, Túnez y Libia.

- Reunión de coordinación de la Lista Verde de Áreas Protegidas de UICN en el Mediterráneo en el Jardín Botánico la Concepción en Málaga junto con el Programa Global de Áreas Protegidas de UICN, para ayudar a Francia, Italia y España a organizar grupos nacionales de trabajo y acordar unos estándares comunes para alimentar el enfoque mediterráneo a la Lista Verde.
- Taller de trabajo del Fondo de Colaboración para Ecosistemas Críticos (CEPF) en Marrakech y firma de un Memorándum de Entendimiento con la Unión por el Magreb Árabe (UMA) para trabajar en oasis, biodiversidad marina y montañas como prioridades.
- Los coordinadores del proyecto SEARCH de Resiliencia Social, Ecológica y Agrícola frente al cambio climático en la región mediterránea se reúnen en Tetuán para planificar las siguientes fases de la iniciativa.

ABRIL

D	L	M	X	J	V	S
		1	2	3	4	5
6	7	8	9	10	11	12
13	14	15	16	17	18	19
20	21	22	23	24	25	26
27	28	29	30			

MAYO

D	L	M	X	J	V	S
				1	2	3
4	5	6	7	8	9	10
11	12	13	14	15	16	17
18	19	20	21	22	23	24
25	26	27	28	29	30	31

JUNIO

D	L	M	X	J	V	S
						1
2	3	4	5	6	7	8
9	10	11	12	13	14	15
16	17	18	19	20	21	22
23	24	25	26	27	28	29
30						

El trabajo de UICN-Med y su presencia en el Mediterráneo:

- Programa marino
- Programa de especies
- Programa de ecosistemas terrestres
- Programa Norte de África
- Relaciones institucionales

- Taller regional de trabajo en Málaga para facilitar la descripción de áreas marinas de importancia ecológica o biológica en el Mediterráneo (EBSA en inglés) en colaboración con el Convenio sobre la Diversidad Biológica (CDB) y el Plan de Acción para el Mediterráneo del Programa de Medio Ambiente de Naciones Unidas (PAM-PNUMA). Las EBSA son una herramienta para proteger la biodiversidad marina mediterránea fuera de la jurisdicción nacional de cada país.

- Taller en Estambul para la estrategia de conservación de especies de Turquía y el reforzar las relaciones entre UICN y Turquía, organizado por la Dirección General para la Conservación de la Naturaleza y Parques Naturales del Ministerio de Asuntos Forestales y Agua y el Comité nacional de UICN en Turquía.

© Mar Cano

- Firma de un Memorando de Entendimiento con la Comisión General de Pesca del Mediterráneo (FAO-CGPM) para responder a temas emergentes que afectan a la conservación del mar y de los ecosistemas mediterráneos y compartir experiencias y conocimientos mediante la organización conjunta de misiones, actividades de formación y sesiones de información.

  Taller de validación con expertos y agentes implicados para la preparación de una estrategia nacional de conservación y un plan de acción para el arruí *(Ammotragus lervia)* en Túnez.

- Sesiones formativas para el desarrollo de productos sostenibles de ecoturismo para las 23 áreas protegidas de la red MEET, para abrazar los principios básicos de la definición de productos de ecoturismo sostenibles y fomentar la interacción entre los miembros de la red.

- IUCN-Med joins Malaga in the celebrtion of the World Environment Day with ludic and educational activities about the marine environment and environmental challenges such as climate change and its effects, the rising level of the sea and the impacts of trash accumulation.

- UICN-Med se alía con la ciudad de Málaga en la celebración del Día Mundial del Medio Ambiente con actividades lúdicas y educativas sobre el medio marino y los desafíos ambientales que plantea el cambio climático y sus efectos, el aumento del nivel del mar y el impacto de la acumulación de basuras.

- Parte del proyecto Poctefex Transhabitat, taller en Tánger para presentar la Lista Roja de Ecosistemas Forestales en Marruecos y validar los resultados de la aplicación de la metodología de la Lista Roja con representantes marroquís, miembros de la CGE de UICN y expertos independientes.

- El Programa de Pequeñas Iniciativas (PPI) para las Organizaciones de la Sociedad Civil del Norte de África (PPI-OSCAN) financiado por el Fondo Francés de Medio Ambiente Mundial (FFEM) y la Fundación MAVA se presenta ante delegados de los ministerios de medio ambiente, agricultura y turismo, administraciones públicas y ONG nacionales en Trípoli, seguido de presentaciones en Túnez el 24 de junio y en Argel el 4 de noviembre.

- Presentación de los resultados para Marruecos del proyecto regional SEARCH liderado por ROWA, para mejorar la resiliencia de la población frente al cambio climático en la cuenca hidrográfica de Oued el Martil al norte del país.

JULIO

D	L	M	X	J	V	S
		1	2	3	4	5
6	7	8	9	10	11	12
13	14	15	16	17	18	19
20	21	22	23	24	25	26
27	28	29	30	31		

AGOSTO

D	L	M	X	J	V	S
	1	2	3	4	5	6
7	8	9	10	11	12	13
14	15	16	17	18	19	20
21	22	23	24	25	26	27
28	29	30				

SEPTIEMBRE

D	L	M	X	J	V	S
	1	2	3	4	5	6
7	8	9	10	11	12	13
14	15	16	17	18	19	20
21	22	23	24	25	26	27
28	29	30				

- Reunión con la Secretaría de la Unión para el Mediterráneo (UpM), PNUMA / Plan de Acción del Mediterráneo, Programa mediterráneo de WWF, Universidad de Barcelona y MedPan para una iniciativa conjunta sobre la gobernanza de las áreas de importancia ecológica o biológica (EBSA) en el Mediterráneo.

- Debate y acuerdo sobre un nuevo convenio marco de apoyo al funcionamiento de la oficina de UICN en Málaga y proyectos en colaboración entre UICN y Andalucía.

- Taller de trabajo en el Parque Nacional de Doñana para la evaluación de escarabajos estercoleros y elaboración de una Lista Roja Mediterránea de Especies Amenazadas para escarabajos.

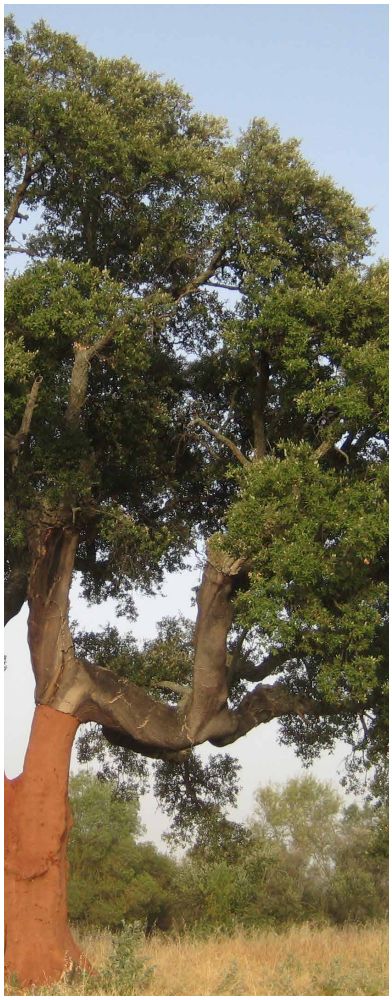

- Reunión con el Comité Español de UICN sobre el Foro nacional de Conservación de la Naturaleza, el Congreso Mundial de Parques de Sídney y posibles ámbitos de colaboración.

- Reunión en Málaga sobre Zonas Importantes para las Plantas en el Mediterráneo (IPA en inglés) con la participación del Comité de Dirección del proyecto, el socio de UICN Plantlife International y miembros de la CSE de UICN.

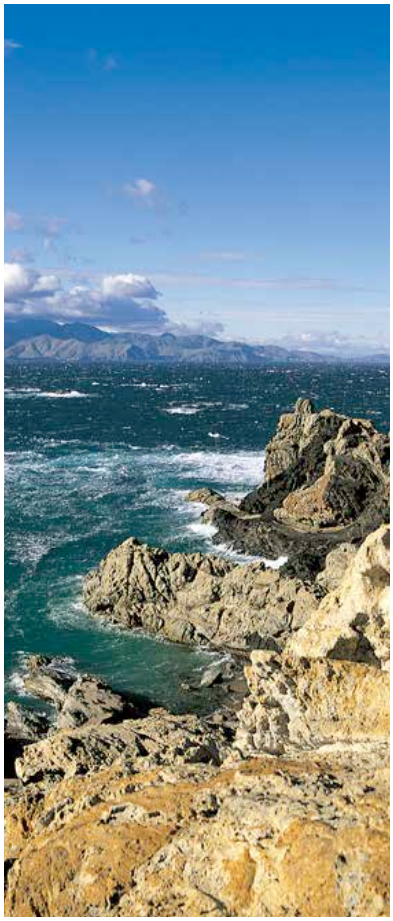

- El Programa de Pequeñas Iniciativas (PPI) para las Organizaciones de la Sociedad Civil del Norte de África (PPI-OSCAN) financiado por el Fondo Francés de Medio Ambiente Mundial (FFEM) y la Fundación MAVA se inaugura en Rabat con representantes de ONG ambientales y administraciones públicas de Marruecos.

- La preparación de la estrategia de conservación y el plan de acción de la avutarda en Marruecos reúne a expertos en aves y planificación para la conservación junto a representantes gubernamentales en Assilah, Marruecos.

OCTUBRE

D	L	M	X	J	V	S
			1	2	3	4
5	6	7	8	9	10	11
12	13	14	15	16	17	18
19	20	21	22	23	24	25
26	27	28	29	30	31	

NOVIEMBRE

D	L	M	X	J	V	S
						1
2	3	4	5	6	7	8
9	10	11	12	13	14	15
16	17	18	19	20	21	22
23	24	25	26	27	28	29
30						

DICIEMBRE

D	L	M	X	J	V	S
	1	2	3	4	5	6
7	8	9	10	11	12	13
14	15	16	17	18	19	20
21	22	23	24	25	26	27
28	29	30	31			

- Expertos marinos internacionales se reúnen durante en un taller de trabajo en Génova, Italia para realizar la evaluación para la Lista Roja de antozoos mediterráneos.
- Varios simposios sobre la conservación de bio-concreciones coralígenas y calcáreas, hábitats oscuros y vegetación marina tienen lugar en Eslovenia.
- Misión a Túnez para el seguimiento de las actividades de los socios locales y trabajar con las autoridades nacionales en los planes para el futuro. El Parque Nacional de Boukornine y el sitio Ramsar de la isla de Chikly son seleccionados para las acciones piloto del proyecto MEET.

- Lanzamiento de la iniciativa sobre Zonas Importantes para las Plantas con el Grupo de Especialistas en Plantas Mediterráneas de la CSE de UICN en Marruecos (2-4 noviembre), Argelia (4-7 noviembre) y Líbano (25-28 noviembre).
- Reunión anual de la Comisión de Seguimiento del protocolo de colaboración entre UICN y España con el Ministerio español de Agricultura, Alimentación y Medio Ambiente (MAGRAMA), la Junta de Andalucía (CMAOT) y la Agencia Española de Cooperación Internacional para el Desarrollo (AECID).
- El Congreso Mundial de Parques en Sídney brinda acuerdos de colaboración con países mediterráneos para mejorar la cartografía y la gestión de áreas protegidas, especialmente en los países del Norte de África.
- Presentación de los resultados del proyecto para la Evaluación de la Biodiversidad Acuícola y Prioridades de Conservación de la Cuenca Mediterránea y de la publicación “Áreas Clave para la Biodiversidad Acuícola en la Cuenca Mediterránea” en Sídney.
- Reunión del Comité de Dirección del proyecto CEPF para la Valorización de Zonas Clave para la Biodiversidad del Norte de África, en colaboración con autoridades del Departamento forestal de Túnez.

- El geoportal de recursos naturales y biodiversidad en el Mar de Alborán se pone en línea en tres idiomas como parte del Programa de la UE de Cooperación Transfronteriza España-Fronteras Exteriores (POCTEFEX) para fomentar la colaboración y la gestión compartida entre España y Marruecos.
- El informe sobre el estado de conservación y la distribución geográfica de la biodiversidad acuícola en el Mediterráneo oriental y los datos asociados sobre Áreas Clave para la Biodiversidad Acuícola en la cuenca mediterránea revelan información crucial para ayudar a integrar las necesidades de la biodiversidad en los procesos de planificación hidrográfica con un enfoque de Gestión Integral de Cuencas Fluviales.

PINCELADAS 2015

ENERO

D	L	M	X	J	V	S
			1	2	3	4
5	6	7	8	9	10	11
12	13	14	15	16	17	18
19	20	21	22	23	24	25
26	27	28	29	30	31	

FEBRERO

D	L	M	X	J	V	S
						1
2	3	4	5	6	7	8
9	10	11	12	13	14	15
16	17	18	19	20	21	22
23	24	25	26	27	28	

MARZO

D	L	M	X	J	V	S
						1
2	3	4	5	6	7	8
9	10	11	12	13	14	15
16	17	18	19	20	21	22
23	24	25	26	27	28	29
30						

- Las posibilidades de desarrollo y colaboración con la Unión para el Mediterráneo y la iniciativa mediterránea de WWF se barajan para un proyecto de formación de redes para la sociedad civil en la región mediterránea a través de aspectos relacionados con el medio ambiente y el agua.

- Coincidiendo con la celebración del 50 aniversario de la Lista Roja de UICN, expertos europeos analizan cómo los Miembros y Comités de UICN contribuyen a la recogida de datos sobre la conservación de especies en España y el impacto de la Lista Roja de UICN a nivel nacional durante el XI Foro Internacional de Conservación de la Naturaleza, organizado por el Comité español de UICN en Málaga.

- Celebración del Día Internacional de los Humedales en Marruecos y firma de un acuerdo con el Alto Comisariado para el Agua, los Bosques y para la lucha contra la Desertificación para desarrollar un proyecto de conservación y gestión de humedales en Marruecos.

- Conferencia para la Revisión de la Estrategia Mediterránea para el Desarrollo Sostenible (EMDS PNUMA/PAM) en Malta para debatir la propuesta de Estrategia antes de su aprobación durante la 16 reunión del Comité Directivo de la Comisión Mediterránea sobre Desarrollo Sostenible en Rabat. La Lista Verde de Áreas Protegidas se incluye en la Estrategia como acción principal para su desarrollo a nivel regional.

- Se celebran dos reuniones nacionales (Marruecos y Argelia) y un encuentro regional (Túnez) para promocionar el valor de las áreas clave para la biodiversidad a través de la implicación de organizaciones de la sociedad civil en su conservación y gestión en el Norte de África con autoridades gubernamentales, ONG y miembros de las comisiones de UICN.

- Reunión del comité regional de organización del primer Congreso para la Conservación de la Naturaleza del Norte de África en las instalaciones del Ministerio argelino de Medio Ambiente con delegados de los Ministerios de Medio Ambiente de Argelia, Túnez y Egipto.

- Taller de capacitación en Ifrane con 15 organizaciones de la sociedad civil marroquí seleccionadas en el marco del Programa PPI-OSCAN para el fortalecimiento de la capacidad de las OSC en el Norte de África.

ABRIL

D	L	M	X	J	V	S
		1	2	3	4	5
6	7	8	9	10	11	12
13	14	15	16	17	18	19
20	21	22	23	24	25	26
27	28	29	30	31		

MAYO

D	L	M	X	J	V	S
				1	2	3
4	5	6	7	8	9	10
11	12	13	14	15	16	17
18	19	20	21	22	23	24
25	26	27	28	29	30	31

JUNIO

D	L	M	X	J	V	S
1	2	3	4	5	6	7
8	9	10	11	12	13	14
15	16	17	18	19	20	21
22	23	24	25	26	27	28
29	30					

El trabajo de UICN-Med y su presencia en el Mediterráneo:

- Programa marino
- Programa de especies
- Programa de ecosistemas terrestres
- Programa Norte de África
- Relaciones institucionales

- Por primera vez se proyectan tres películas documentales de temática ambiental durante el Festival de Cine de Málaga seguidas de un debate con Miembros del Comité español de UICN y Aula del Mar.

- El Centro de Actividades Regionales para Áreas Especialmente Protegidas (CAR/AEP) y el Alto Comisariado de Aguas, Bosques y para la lucha contra la Desertificación (HCEFLCD en francés) de Marruecos lanzan una nueva publicación de UICN-Med sobre el valor biológico y ecológico de los recursos marinos y terrestres y también socioeconómicos y culturales del Cabo de Tres Forcas en Marruecos.

- La duodécima reunión de Puntos focales para Áreas Especialmente Protegidas en el Mar Mediterráneo (AEP) en Atenas, parte del proceso del Convenio de Barcelona, prepara la próxima conferencia de las Partes que tendrá lugar en 2016.

- El Fondo de Colaboración para Ecosistemas Críticos (CEPF en inglés) organiza en Montenegro una reunión de evaluación intermedia para la Cuenca Mediterránea, lugar importante por su biodiversidad, durante el que UICN-Med presenta el proyecto MEET y contribuye a la revisión del Perfil de Ecosistemas Mediterráneos.

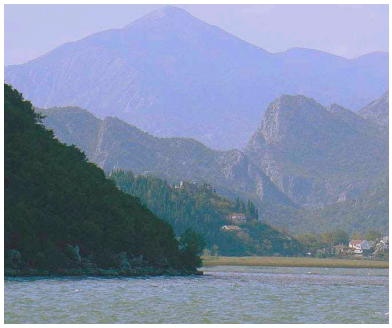

- Con motivo de la celebración del Día Mundial del Medio Ambiente, el Ayuntamiento de Málaga, Miembro de UICN, fomenta la sensibilización medioambiental a través de actividades abiertas al público y un concurso de microrrelatos con el eslogan de Naciones Unidas: "Siete Mil Millones de Sueños. Un solo Planeta. Consume con Moderación".

- La decimosexta reunión del Comité Directivo de la Comisión Mediterránea sobre Desarrollo Sostenible en Marrakech adopta una nueva estrategia. UICN-Med pasa a ser Miembro del Comité en enero de 2016 y se incluye la Lista Verde de Áreas Protegidas de UICN como herramienta para fomentar un mejor estado de conservación para las áreas protegidas en el Mediterráneo.

- El Centro de Actividades Regionales para Áreas Especialmente Protegidas (CAR/AEP), la CGPM de la FAO y ACCOBAMS (Convenio de Bonn - Acuerdo para la Conservación de los Cetáceos en el Mar Negro, Mediterráneo y la zona Atlántica contigua) se reúnen en Túnez para preparar una estrategia conjunta para la conservación del medio marino en apoyo a los objetivos de biodiversidad de Aichi.

- Reunión de lanzamiento del Programa INTERREG MED 2014 – 2020 de la Unión Europea en Marsella para presentar la arquitectura, prioridades temáticas y expectativas de asistencia futura para iniciativas mediterráneas en el nuevo programa de cooperación entre regiones.

JULIO

D	L	M	X	J	V	S
		1	2	3	4	5
6	7	8	9	10	11	12
13	14	15	16	17	18	19
20	21	22	23	24	25	26
27	28	29	30	31		

AGOSTO

D	L	M	X	J	V	S
					1	2
3	4	5	6	7	8	9
10	11	12	13	14	15	16
17	18	19	20	21	22	23
24	25	26	27	28	29	30
31						

SEPTIEMBRE

D	L	M	X	J	V	S
	1	2	3	4	5	6
7	8	9	10	11	12	13
14	15	16	17	18	19	20
21	22	23	24	25	26	27
28	29	30				

- El grupo de reflexión de la Plataforma de Biodiversidad Mediterránea formado por instituciones regionales clave para la conservación de la naturaleza y el desarrollo sostenible se da cita en Málaga para debatir los siguientes pasos en la iniciativa de creación de un consorcio mediterráneo de información y comunicación.

- Firma de un acuerdo de cooperación con la Agencia de Noticias EFE en España, para lanzar la primera plataforma de agencias de prensa mediterráneas y mejorar la calidad de la información ambiental en los medios de la región.

- Reunión en Bonn para la creación de una Lista Roja de Hábitats Europeos en colaboración con los programas globales de especies y de gestión de ecosistemas de UICN.

- El Fondo Mundial para el Medio Ambiente (GEF en inglés) reúne en Jordania a 80 puntos focales nacionales y del convenio junto a agentes interesados del Norte de África y Asia Occidental para ponerse al día de las estrategias, políticas y procedimientos del GEF en relación con las lecciones aprendidas y su migración a las políticas nacionales. UICN está acreditada como Agencia de proyectos GEF desde agosto de 2014.

- Los principales líderes de la Comisión de Supervivencia de las Especies de UICN se reúnen en Abu Dabi para formar nuevas redes, aprender, compartir experiencias y fomentar nuevas asociaciones y colaboraciones.

OCTUBRE

D	L	M	X	J	V	S
			1	2	3	4
5	6	7	8	9	10	11
12	13	14	15	16	17	18
19	20	21	22	23	24	25
26	27	28	29	30	31	

NOVIEMBRE

D	L	M	X	J	V	S
						1
2	3	4	5	6	7	8
9	10	11	12	13	14	15
16	17	18	19	20	21	22
23	24	25	26	27	28	29
30						

DICIEMBRE

D	L	M	X	J	V	S
	1	2	3	4	5	6
7	8	9	10	11	12	13
14	15	16	17	18	19	20
21	22	23	24	25	26	27
28	29	30	31			

- Egipto alberga el primer Foro de Conservación de la Naturaleza en el Norte de África de UICN con 19 Miembros de UICN en la región para debatir la propuesta de Programa de UICN 2017 – 2020 y llegar a un consenso sobre las acciones y compromisos para su ejecución a nivel nacional y de región.

- Visita del Director General de Bosques de Túnez a las oficinas de UICN-Med y a representantes de las autoridades andaluzas en materia de medio ambiente para explorar áreas potenciales de cooperación en conservación de ecosistemas forestales y reducción de riesgo de incendios.

- Expertos internacionales y representantes del gobierno se reúnen en Agadir para diseñar y acordar una estrategia transnacional de conservación y un plan de acción para la gacela de Cuvier entre Marruecos, Argelia y Túnez.

- El proyecto SwitchMed liderado por el Centro de Actividad Regional para el Consumo y la Producción Sostenible (SPC/RAC en inglés)) reúne a diversos agentes en Barcelona para facilitar herramientas y conexiones en el Mediterráneo para la innovación social y ecológica y conseguir economías productivas, circulares y compartidas, con el ecoturismo presente en la agenda.

- Taller de trabajo en Málaga para la conservación y manejo de rapaces migratorias entre España y Marruecos.

- Autoridades marroquís y españolas se reúnen con representantes del Programa Hombre y Biosfera de la UNESCO en Tetuán para ponerse de acuerdo sobre un conjunto de indicadores para supervisar la gestión de las Reservas de la Biosfera y las áreas protegidas de Marruecos en cooperación con el Organismo Autónomo de Parques Nacionales de España (OAPN).

- Se celebran talleres regionales de trabajo sobre las Reservas de la Biosfera en el Mediterráneo en Túnez para darle un empuje a la colaboración entre países del sur y del norte del mediterráneo en el ámbito de una gobernanza de las reservas de la biosfera racional y eficiente.

- El taller para compartir experiencias regionales de MedPAN en el Área Marina Protegida de Penisola del Sinis - Isola di Mal di Ventre (Cerdeña, Italia) explora el tema del turismo sostenible en las AMP mediterráneas a través de proyectos de la Unión Europea.

- La reunión de expertos mediterráneos compila los últimos datos disponibles para preparar la Lista Roja de escarabajos saproxílicos a nivel regional.

- Las agencias de prensa estatales del Mediterráneo se reúnen en Málaga para explorar formas de aumentar la calidad de la información ambiental en el Mediterráneo con un foro de debate y una plataforma para mejorar las oportunidades profesionales y de formación del periodismo ambiental.

- Reunión en Montpellier para evaluar más de 500 plantas monocotiledóneas en el noroeste Mediterráneo.

INFORMANDO EL MARE NOSTRUM

DIFUNDIR EL MENSAJE

EDUCACIÓN Y COMUNICACIÓN

La transferencia de conocimientos y la capacitación de la sociedad Mediterránea constituyen la base sobre la que luchar contra la pérdida de biodiversidad. Además de los diversos talleres de capacitación organizados en el marco de los proyectos para una mejor gestión de ecosistemas y especies de cara a la conservación, la **dimensión digital de la transferencia de conocimientos y de la formación** se ha visto reforzada a varios niveles, más allá de la web oficinal de UICN. En este contexto, UICN-Med ha fomentado el acceso público a información clave sobre la biodiversidad mediterránea y las iniciativas de conservación de UICN-Med a través de los siguientes canales:

- Nuevos **instrumentos de información georreferenciada** para compartir datos y mejorar la toma de decisiones, como en el caso del Geoportal Alborán entre España, Marruecos y Argelia. http://www.iucn-geoportalboran.org/en/

- La **Plataforma de Documentación Mediterránea de UICN** con acceso a los últimos datos en forma de presentaciones, calendario de eventos y más. http://www.uicnmed.org/projects/documentationplatform/

- El apoyo a la plataforma de **formación online eLearning para jóvenes y profesionales de la comunicación** en el Norte de África liderada por la Fundación Mohammed VI para la Protección del Medio Ambiente de Marruecos (FM6E). http://edd-elearning.ma/Edd-Elearning/

- Mayor presencia en las **redes sociales** con una nueva estrategia para Twitter (https://twitter.com/IUCN_Med), Facebook (https://www.facebook.com/IUCNMed/) y los perfiles de la plantilla de la Secretaría en redes profesionales como LinkedIn.

Las **sesiones presenciales de formación** han continuado siendo no obstante un componente importante en los proyectos de UICN-Med.

Tal es el caso de la iniciativa PPI-OSCAN que ha aumentado la capacidad técnica, administrativa y financiera de las organizaciones de la sociedad civil en cuatro países del Norte de África (Argelia, Libia, Marruecos y Túnez) para desarrollar proyectos concretos sobre el terreno y contribuir a la puesta en marcha de estrategias y planes de acción nacionales para la conservación y mejora de la biodiversidad, la gestión sostenible de los recursos naturales y la mitigación de los efectos negativos del cambio climático.

Varios **talleres** sobre productos de turismo sostenible han igualmente ayudado a mejorar la capacidad de los tour operadores mediterráneos para ofrecer mejores servicios y productos ecológicos en áreas protegidas. Las estrategias de conservación y los planes de acción de especies emblemáticas en el Norte de África por otro lado han reunido a las administraciones públicas, investigadores y ONG para trabajar juntos en el diseño de medidas factibles y urgentes para proteger la biodiversidad y los hábitats clave como en el caso de las Áreas Importantes para la Plantas en el Mediterráneo, la avutarda en Marruecos, el arruí en Túnez, el macaco en Argelia, o la gacela de Cuvier entre tres países del Norte de África. UICN-Med también colabora con la Universidad de Cádiz regularmente en la impartición de ponencias prácticas sobre las Listas Rojas de Especies Amenazadas.

Cartel del Día Mundial del Medio Ambiente 2015 celebrado en Málaga.

DIVULGACIÓN Y EVENTOS

Los principales **productos del conocimiento** de UICN-Med en forma de publicaciones e informes se han difundido entre los Miembros y colaboradores de la región, con una disminución substancial en materiales impresos para fomentar la utilización de formatos digitales y disminuir el consumo de papel entre nuestras redes y colaboradores.

La implicación de la Secretaría de UICN-Med en reuniones y **eventos regionales** para apoyar a sus Miembros y colaboradores también ha ayudado a difundir la misión de UICN, su trabajo y los logros en el Mediterráneo. Se ha propiciado el trabajo en red y la colaboración con instituciones gubernamentales, no-gubernamentales y científicas como requisito para la ejecución de actividades de conservación en el Mediterráneo.

Cabe resaltar la participación en el Congreso Mundial de Parques en Sídney y la organización del segundo **Foro de Conservación de la Naturaleza de UICN** en el Cairo, Egipto, del 4 al 6 de octubre de 2015, que dio como resultado el debate de más de 70 personas sobre 'Conservar la naturaleza en el Norte de África: un reto en común para un futuro próspero'. El Foro concluyó con un compromiso renovado para fortalecer la membresía en la región así como una mayor implicación de los Miembros de UICN en la ejecución del Programa de UICN 2017-2020 en el Norte de África.

PRENSA Y CONTENIDOS WEB

Las relaciones con los medios de comunicación en el Mediterráneo se han centrado estos dos últimos años, además de en la aparición de noticias relevantes de UICN-Med en la prensa, en conseguir una dimensión regional para **mejorar la información ambiental.** A nivel mediterráneo, el nuevo acuerdo firmado en junio de 2015 con la agencia de prensa EFE en España, líder en noticias en habla hispana, ha abierto el camino hacia la creación de un marco de trabajo para el desarrollo de iniciativas que ayudarán a mejorar la calidad de la información ambiental.

Así por tanto, en diciembre de 2015 se celebró en Málaga el primer foro de periodismo ambiental mediterráneo de agencias para reforzar y profundizar en la cooperación entre organizaciones intergubernamentales relacionadas con la conservación de los recursos naturales y su cobertura en prensa en la región. Por otra parte, la iniciativa eLearning de **formación a distancia** para profesionales de la comunicación en el **Norte de África** fomentada por la FM6E en Marruecos se ha expandido con la participación de periodistas de otras regiones de África.

CONCIENCIACIÓN CIUDADANA

Junto con el Ayuntamiento de Málaga, Miembro de UICN, UICN-Med ha venido celebrando el **Día Mundial del Medio Ambiente** el 5 de junio a través de la organización y participación en actividades abiertas al público para concienciar a la sociedad sobre la importancia de la participación ciudadana bajo el eslogan "Sube la voz, no el nivel del mar" en 2014 y "Siete mil millones de sueños. Un Solo Planeta. Consume con moderación" en 2015.

Varios colegios se dieron cita en la playa y en varios lugares de la ciudad para ser testigos de la importancia de la contaminación marina, ver una exposición de obras artísticas con materiales reciclados, aprender en talleres de artesanía o participar en un concurso de microrrelatos basado en el eslogan de Naciones Unidas.

En colaboración con el Comité Español de UICN, el Festival de **Cine** de Málaga incluyó por primera vez en marzo de 2015 una sección especialmente dedicada a temas ambientales con tres películas seguidas de un debate y un taller de fotografía de naturaleza.

UICN-Med ha colaborado también con la cadena de televisión Onda Azul Málaga en varios programas de entrevistas para ayudar a difundir aspectos ambientales de importancia para el Mediterráneo.

REDES SOCIALES EN EL MEDITERRÁNEO

En los esfuerzos que UICN-Me hace para aumentar su audiencia, se han establecido nuevas estrategias de comunicación para tener presencia en las plataformas de redes sociales más habituales.

Desde la creación de nuestra cuenta Twitter en octubre de 2013 y en Facebook en junio de 2014, el número de seguidores de UICN-Med ha aumentado significativamente, alcanzando los 6.253 Me gusta en Facebook y 1.116 Seguidores en Twitter en diciembre de 2015.

NÚMERO DE SEGUIDORES

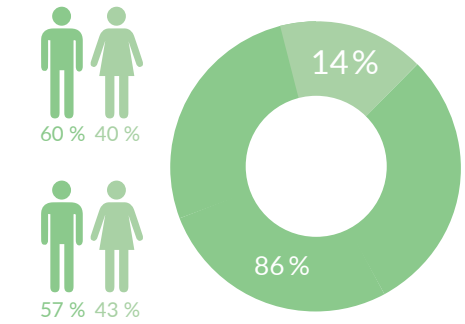

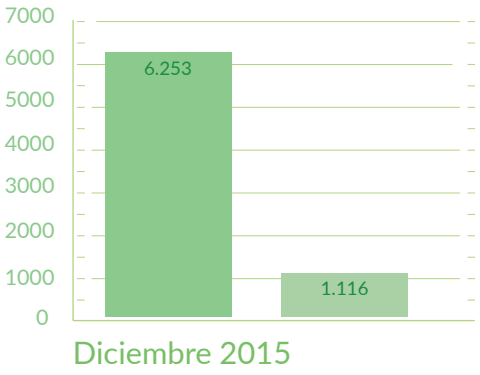

DISTRIBUCIÓN GEOGRÁFICA DE SEGUIDORES

Distribución geográfica de seguidores en Facebook

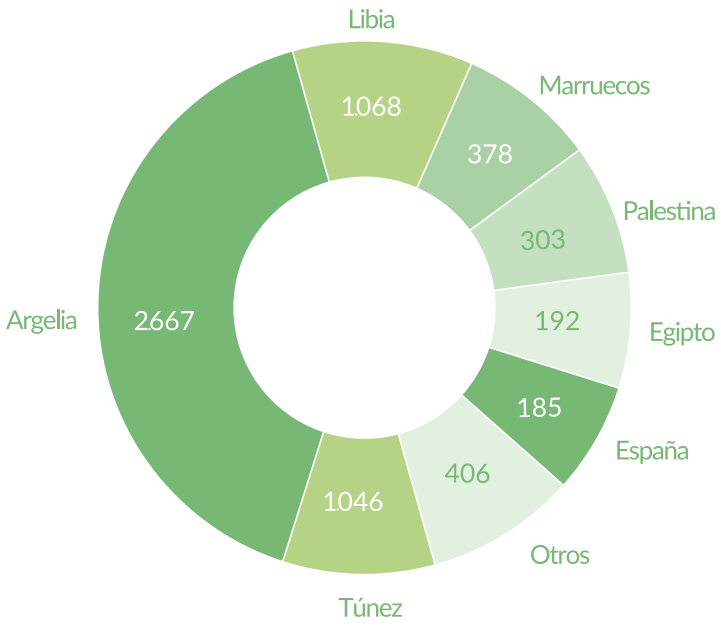

Distribución geográfica de seguidores en Twitter

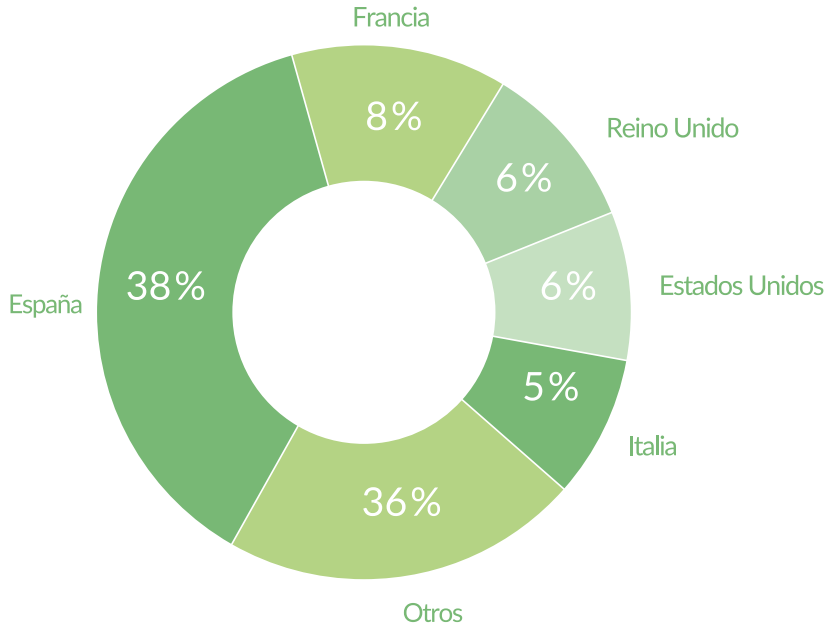

Nuestras cuentas de Facebook y Twitter tienen distintos públicos, lo cual nos ayuda a llegar a distintos sectores en el Mediterráneo. De hecho, los seguidores de UICN-Med están localizados en el Norte de África y hablan francés y árabe, mientras que nuestros seguidores en Twitter se encuentran en su mayoría en Europa.

En la sección de publicaciones y multimedia podrás encontrar también los diversos portales y web de proyectos desarrollados en los últimos dos años.

NUESTROS ASOCIADOS Y COLABORADORES

PRINCIPALES PATROCINADORES

El trabajo del Centro de Cooperación del Mediterráneo de UICN se realiza gracias a la generosidad, confianza y credibilidad depositada por parte de un número creciente de socios y colaboradores: gobiernos, instituciones multilaterales e intergubernamentales, convenios internacionales y organizaciones no-gubernamentales, fundaciones, empresas y particulares.El notable apoyo otorgado por el **Ministerio español de Agricultura, Alimentación y Medio Ambiente (MAGRAMA), la Consejería de Medio Ambiente y Ordenación del Territorio (CMAOT) y la Agencia Española de Cooperación Internacional para el Desarrollo (AECID)** a través de la renovación del acuerdo con UICN resulta primordial en el mantenimiento de la funcionalidad del Centro.

El reciente convenio de cinco años firmado con la **Fundación MAVA** para sufragar gastos de funcionamiento y nuevas actividades en el Mediterráneo se presenta igualmente esencial para la continuación de las actividades en la región, y por el que estamos extremadamente agradecidos.

COLABORADORES

Además del sustancial apoyo a la oficina de nuestros principales patrocinadores, las siguientes organizaciones han financiado proyectos específicos durante los dos últimos años:

Agencia Española de Cooperación Internacional para el Desarrollo (AECID)

Agencia Francesa de Áreas Marinas Protegidas (AFAMP)

Agencia Francesa para el Desarrollo (AFD)

Centro de Actividades Regionales para Áreas Especialmente Protegidas (CAR/ AEP PAM/PNUMA)

Comisión Europea EuropeAid

Comisión Europea Programa ENPI CBC Med

Comisión Europea Programa FP7

Comisión Europea Programa Med

Comisión Europea Programa POCTEFEX

Comisión European Programa Life+

Consejería de Medio Ambiente y de Ordenación del Territorio, Junta de Andalucía (CMAOT)

Fondo de Colaboración para Ecosistemas Críticos (CEPF)

Fondo Francés de Medio Ambiente Mundial (FFEM)

Fundación Habitec

Fundación Biodiversidad (FB)

Fundación Ernest Kleinwort (Balcanes)

Fundación MAVA

Ministerio de Agricultura, Alimentación y Medio Ambiente de España (MAGRAMA)

Organismo Autónomo de Parques Nacionales de España (OAPN)

Unión Internacional para la Conservación de la Naturaleza (UICN) - Global

NUEVOS COLAOBORADORES ESTRATÉGICOS

El trabajo que realiza UICN-Med en colaboración con entidades vinculadas a la UICN como son Miembros, Comisiones de UICN y otras organizaciones, aparece también reflejado en los nuevos acuerdos de cooperación firmados en 2014 y 2015 con:

- Acuerdo para la Conservación de los Cetáceos en el Mar Negro, Mediterráneo y la zona Atlántica contigua (ACCOBAMS) - Mónaco
- Agencia EFE - España
- Agencia Francesa de Áreas Marinas Protegidas (AFAMP) - Francia
- Alto Comisariado de Aguas, Bosques y para la Lucha contra la Desertificación (HCEFLCD en francés) - Marruecos
- Centro Marino Internacional de Oristano - Italia
- Centro para el Medio Ambiente y el Desarrollo de la Región Árabe y Europa (CEDARE) - Egipto
- Centro Permanente de Iniciativas para el Medio Ambiente (CPIE en francés) Costa Provenzal - Francia
- Comisión General de Pesca para el Mediterráneo (FAO CGPM) - Italia
- Comité Nacional Francés de UICN - Francia
- Dirección General de Bosques (DGF en francés) - Túnez
- Fundación González Bernáldez - España
- Ministerio de Ordenación del Territorio y Medio Ambiente - Argelia
- Ministerio de Medio Ambiente y Ordenación del Territorio y de Mar - Italia
- Oficina Árabe de Juventud y Medio Ambiente (AOYE en inglés) - Egipto
- Red de Gestores de Áreas Marinas Protegidas en el Mediterráneo (MedPAN) - Francia
- Unión del Magreb Árabe - Marruecos
- Universidad Autónoma de Madrid - España
- Universidad de Cádiz - España
- Universidad de Granada - España
- Universidad de Málaga – España

Además de la firma oficial de estos convenios de colaboración, la participación de UICN-Med en proyectos e iniciativas se basa siempre en la cooperación con las Comisiones y Miembros de UICN, agencias gubernamentales regionales, ONG y organizaciones científicas a nivel local, nacional y regional.

MIEMBROS Y COMISIONES

La UICN es fuerte por el poder colectivo de sus Miembros. Estamos orgullosos de que en los últimos cinco años hemos visto un importante crecimiento de la membresía en la región, de 170 en 2010 a 211 a finales de 2015, un 20% más. La cifra de expertos de las Comisiones de UICN también han aumentado considerablemente.

Los Miembros de la UICN se benefician de ser parte de la red ambiental más grande del mundo, trabajando juntos para hacer frente a los problemas de sostenibilidad que no podrían ser resueltos por una organización que trabajara sola.

MIEMBROS DE UICN EN EL MEDITERRÁNEO	
Estados Miembros	11
Agencias Gubernamentales	24
ONG Internacionales	12
ONG Nacionales	149
Afiliados	15
TOTAL	211
Paises con miembros (de 24 en total)	22

MIEMBROS DE UICN EN EL NORTE DE ÁFRICA	
Estados Miembros	3
Agencias Gubernamentales	-
ONG Internacionales	-
ONG Nacionales	16
Afiliados	-
TOTAL	19
Paises con miembros (de 5)	4

Las seis Comisiones de la UICN agrupan a 15.000 expertos internacionales, de los que más de 1.600 pertenecen a países del Mediterráneo.

MIEMBROS DE LAS COMISIONES DE UICN EN EL MEDITERRÁNEO (2013-2016)	
Comisión Mundial de Áreas Protegidas (CMAP)	227
Comisión de Supervivencia de Especies (CSE)	987
Comisión de Gestión de Ecosistemas (CGE)	147
Comisión de Educación y Comunicación (CEC)	118
Comisión de Política Ambiental, Económica y Social (CPAES)	106
Comisión Mundial de Derecho Ambiental (CDA)	110
TOTAL	1695

MIEMBROS DE LAS COMISIONES DE UICN EN EL NORTE DE ÁFRICA (2013-2016)	
Comisión Mundial de Áreas Protegidas (CMAP)	39
Comisión de Supervivencia de Especies (CSE)	68
Comisión de Gestión de Ecosistemas (CGE)	41
Comisión de Educación y Comunicación (CEC)	23
Comisión de Política Ambiental, Económica y Social (CPAES)	9
Comisión Mundial de Derecho Ambiental (CDA)	10
TOTAL	190

NUEVOS MIEMBROS DE UICN EN EL MEDITERRÁNEO

27 organizaciones de la región del Mediterráneo se han unido a la Membresía de la Unión durante el periodo de 2014-2015.

ESPAÑA

- Acción por el Mundo Salvaje
- Asociación Herpetológica Española
- Grupo para la Rehabilitación de la Fauna Autóctona y su Hábitat
- Sociedad Española para la Defensa del Patrimonio Geológico y Minero (SEDPGYM)

FRANCIA

- Association Les Eco Maires
- Awely, des animaux et des hommes
- Direction Energie-Environnement - Conseil Régional de La Réunion
- Fédération Nationale des Chasseurs

GRECIA

- Hellenic Botanical Society

ITALIA

- Unione Zoologica Italiana onlus
- Università degli Studi di Catania - Centro universitario per la tutela e la gestione degli ambienti naturali ed agro-ecosistemi

JORDANIA

- Hashemite Fund for Development of Jordan Badia
- The Jordanian Society for Microbial Biodiversity
- United Society for Developing Water Resources and Environment (USDWE)

LÍBANO

- Association for the Development of Rural Capacities
- Friends of Nature Association
- Lebanese Environment Forum
- Mada Association
- Operation Big Blue Association

MARRUECOS

- Club Marocain pour l'Environnement et le Développement
- Groupe de Recherche pour la Protection des Oiseaux au Maroc

PALESTINA

- The Applied Research Institute - Jerusalem Society (ARIJ)
- The Environmental Education Center of the Evangelical Lutheran Church in Jordan and the Holy Land (EEC)
- The Palestinian Hydrology Group for Water and Environmental Resources Development - Research and Development

PORTUGAL

- Instituto da Conservação da Natureza e das Florestas

REINO UNIDO

- Departamento de Medio Ambiente y Cambio Climático, Gobierno de Gibraltar

TURQUÍA

- Kaz Dagi ve Madra Dagi Belediyeler Birligi, (KMBB)

TRABAJANDO JUNTOS

Durante el periodo de 2014 y 2015, el Centro de Cooperación del Mediterráneo ha implementado diferentes proyectos con el apoyo de los siguientes Miembros y expertos de las Comisiones de la UICN en la región:

ARGELIA

Ministerio de Recursos hídricos y Medio Ambiente	• Proyecto PPI OSCAN
Dirección General de Bosques	• Proyecto de Áreas Importantes para las Plantas

ESPAÑA

Ministerio de Agricultura, Alimentación y Medio Ambiente	• Encuentro de periodistas ambientales de agencias de noticias del Mediterráneo • Geoportal Alborán
Consejería de Medio Ambiente y Ordenación del Territorio de la Junta de Andalucía	• Encuentro de periodistas ambientales de agencias de noticias del Mediterráneo • Lista Verde de UICN • Geoportal de Alborán
Aula del Mar	• Encuentro de periodistas ambientales de agencias de noticias del Mediterráneo
Ayuntamiento de Málaga	• Encuentro de periodistas ambientales de agencias de noticias del Mediterráneo
Departament de Territori i Sostenibilitat, Generalitat de Catalunya	• Proyecto MEET

FRANCIA

Parques Nacionales de Francia	• Proyecto MEET

ITALIA

Federazione Italiana Parchi e Riserve Naturali	• Proyecto MEET

JORDANIA

Royal Society for Conservation of Nature	• Proyecto MEET

LÍBANO

Al Shouf Cedar Society	• Proyecto MEET

MARRUECOS

Alto Comisariado de Aguas y Bosques y Lucha contra la Desertificación (HCEFLCD)	• 1er Encuentro de periodistas ambientales de agencias de noticias del Mediterráneo • Estudio sobre el Cabo de Tres Forcas • Lista Roja de Ecosistemas • Proyecto de Áreas Importantes para las Plantas • Proyecto PPI OSCAN • Proyecto CEPF (Áreas Claves de Biodiversidad en el Norte de África) • Geoportal de Alborán
Asociación de Gestión Integrada de Recursos (AGIR)	• Cabo de Tres Forcas • Geoportal de Alborán
Asociación marroquí para el Ecoturismo y la Protección de la Naturaleza (AMEPN)	• Proyecto PPI OSCAN
Sociedad protectora de animales y de la Naturaleza (SPANA)	• Proyecto CEPF (Áreas Claves de Biodiversidad en el Norte de África)

TÚNEZ

Ministerio de Medio Ambiente y Desarrollo Sostenible	• Proyecto PPI OSCAN
Dirección General de Bosques	• Proyecto CEPF (Áreas Claves de Biodiversidad en el Norte de África)
Association Les Amis des Oiseaux	• Proyecto CEPF (Áreas Claves de Biodiversidad en el Norte de África)

COMISIONES DE UICN

Total: 33 expertos de Comisiones implicados

Comisión de Supervivencia de Especies (25 expertos)

- Estrategia de conservación de la gacela de Cuvier en el Norte de África (7 expertos)
- Áreas Clave de Agua Dulce – Noroeste del Mediterráneo (10 expertos)
- Talleres de revisión de la Lista Roja de Monocotiledóneas - Mediterráneo occidental (8 expertos)
- Áreas Importantes para las Plantas

Comisión Mundial de Áreas Protegidas (6 expertos)

- Talleres de revisión de la Lista Roja de Monocotiledóneas - Mediterráneo occidental (1 experto)
- Proyecto MEET (5 expertos)

Comisión de Gestión de Ecosistemas (1 experto)

- Lista Roja de Ecosistemas

Comisión de Política Ambiental, Económica y Social (1 experto)

- Estrategia de conservación de la gacela de Cuvier en el Norte de África (1 experto)

SD 774

ASIGNACIÓN DE FONDOS

PROYECTOS

En los últimos dos años UICN-Med ha gestionado alrededor de 30 proyectos con un presupuesto de aproximadamente 4,5 millones de euros.

En 2014, el coste de las actividades realizadas alcanzó la cifra de 1,981.000 euros (Figura 1). Los gastos totales en 2015 sumaron un total de 2,516.000 euros (Figura 2). Un 49% de la financiación provino de la Fundación MAVA, 15% de la Unión Europea, 11% del Fondo Francés de Medio Ambiente Mundial (FFEM) y 14% del Ministerio español de Agricultura, Alimentación y Medio Ambiente (MAGRAMA) y de la Junta de Andalucía (CMAOT). El resto se distribuye entre el CEPF, CAR/AEP y otros patrocinadores.

En 2015 se firmó un anexo al protocolo entre UICN y el gobierno español de dos años, con la voluntad de renovarlo por un periodo de cinco años con posterioridad. En este marco, ambas administraciones españolas (MAGRAMA y CMAOT) mantendrán el mismo nivel de financiación en 2016 (123.000 y 142.000 euros respectivamente).

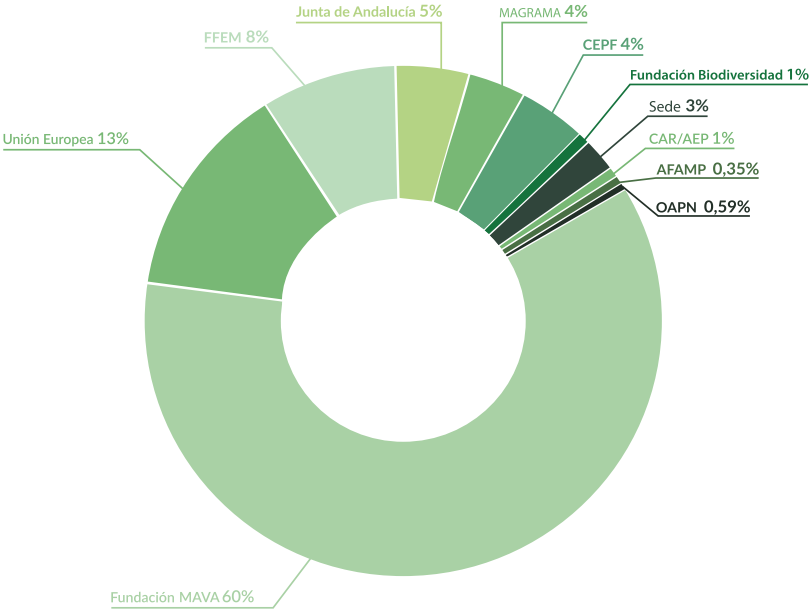

Porcentaje de financiación por donante en 2014

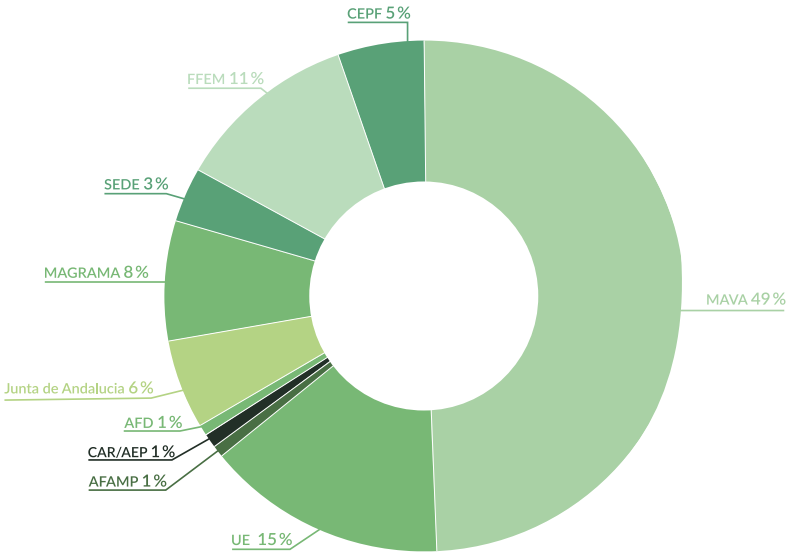

Porcentaje de financiación por donante en 2015

FUNCIONAMIENTO GENERAL

PROYECTO	OBJETIVOS	PRINCIPALES DONANTES
Junta de Andalucía 2014-2015, Apoyo oficina ***En curso***	Financiación de parte de los costes de personal y oficina según Protocolo General de Colaboración.	Consejería de Medio Ambiente y Ordenación del Territorio, Junta de Andalucía (CMAOT)
MAGRAMA 2014-2015, Apoyo oficina ***En curso***	Financiación de parte de los costes de personal y oficina según Protocolo General de Colaboración, Capítulo 4.	Dirección General de Calidad y Evaluación Ambiental y Medio Natural, Ministerio de Agricultura, Alimentación y Medio Ambiente (MAGRAMA)
MAGRAMA 2014-2015, Apoyo actividades ***En curso***	Apoyo a la financiación del programa anual de actividades de UICN-Med, capítulo 7.	Dirección General de Calidad y Evaluación Ambiental y Medio Natural, Ministerio de Agricultura, Alimentación y Medio Ambiente (MAGRAMA)
MAVA Apoyo oficina y actividades 2015 ***En curso***	Financiación de parte de los costes de personal, oficina y actividades de UICN-Med según programa estratégico conjunto.	Fundación MAVA

PROGRAMA MEDITERRÁNEO DE ESPECIES

PROYECTO	OBJETIVOS	PRINCIPALES DONANTES
Valoración de la Biodiversidad Mediterránea (Fase II) ***En curso***	Evaluar el estado de conservación de la Biodiversidad mediterránea (plantas y grupos de invertebrados) para un Lista Roja regional e Identificación de Áreas Clave para la Biodiversidad de agua dulce.	Fundación MAVA, CEPF, Junta de Andalucía, OAPN, MAGRAMA, AECID
Diseño y desarrollo de **Planes de Acción para las Especies** ***En curso***	Capacitación para la elaboración de estrategias de conservación de especies en tres países del Magreb.	Fundación MAVA, OAPN, Fundación Biodiversidad
Análisis del **valor socioeconómico** de las especies ***Completado***	Evaluación del valor socio-económico de especies de peces y plantas acuáticas de agua dulce en el Norte de África y difusión de la información entre los gestores y tomadores de decisiones.	Agencia Española de Cooperación Internacional para el Desarrollo (AECID)
Conservación y seguimiento de aves rapaces mediante colaboración e intercambios de experiencias entre España y el Norte de África ***Completado***	Capacitación para el manejo y seguimiento de aves rapaces migratorias entre España y el Norte de África.	Fundación Biodiversidad

PROGRAMA NORTE DE ÁFRICA

PROYECTO	OBJETIVOS	PRINCIPALES DONANTES
Apoyo a la conservación en el Norte de África ***En curso***	Apoyo institucional al desarrollo del Programa del Norte de África de UICN.	Fundación MAVA
Áreas Clave para la Biodiversidad en el Norte de África ***En curso***	Promover el valor de las Áreas Claves para la Biodiversidad en el Norte de África a través del fortalecimiento del papel de las ONG en su gestión y conservación.	CEPF (Fondo de Colaboración para Ecosistemas Críticos)
Foro UICN de Conservación de la Naturaleza en el Norte de África ***Completado***	Organización de un Foro Regional sobre Conservación de la Naturaleza y reunión de Miembros UICN en 2015.	Fundación MAVA, UICN Global
PPI-OSCAN Programa de Pequeñas **Iniciativas para las Organizaciones de la Sociedad Civil** en el Norte de África ***En curso***	Fortalecer las capacidades de las organizaciones de la sociedad civil a través de la ejecución de proyectos de terreno sobre la conservación de la biodiversidad y la gestión de los recursos naturales.	Fundación MAVA, Fondo Francés de Medio Ambiente Mundial (FFEM)
Fortalecer las colaboraciones para una gestión y gobernanza saneada y eficaz para las **reservas de la biosfera** del Mediterráneo ***En curso***	Preparar una hoja de ruta para la gestión de las Reservas de la Biosfera en países del Magreb y validarla mediante talleres con gestores y agentes interesados.	OAPN

PROGRAMA MEDITERRÁNEO DE ECOSISTEMAS TERRESTRES

PROYECTO	OBJETIVOS	PRINCIPALES DONANTES
SEARCH Resiliencia Social, Ecológica y Agrícola frente al Cambio Climático en la región Mediterránea ***Completado***	Proyecto regional de trabajo de tres años en cinco países para desarrollar y pilotar un marco de recuperación de las capacidades locales de planificación de actuaciones y metodologías para aumentar la resiliencia al cambio climático a través de un aprendizaje conjunto, planificación y ensayo de los agentes involucrados en zonas piloto.	Unión Europea (EuropeAid)
MEET Experiencia Mediterránea en **Ecoturismo** ***En curso***	Busca mejorar la sostenibilidad y la racionalización de la distribución del sector turístico en la región mediterránea. Enmarcado bajo el programa de Cooperación Transfronteriza del Instrumento Europeo de Política de Vecindad y Asociación (IEVA), bajo la línea estratégica "Promover el turismo sostenible para el desarrollo socio-económico y mejorar los territorios", este proyecto estratégico involucra a 10 países del Mediterráneo: Italia, Francia, España, Jordania, Líbano, Egipto, Malta, Chipre, Grecia y Túnez.	Unión Europea (ENPI)
TRANSHABITAT Desarrollo sostenible de las **zonas transfronterizas** pertenecientes a Natura 2000 y hábitats de Interés Común entre Andalucía y Marruecos ***En curso***	Acción 1.1. Procedimiento de transferencia continua de experiencias y conocimientos a los socios marroquíes (sesiones de trabajo conjuntas y sesiones de videoconferencias) Acción 1.2. Programa de estimulación de las sinergias hispano-marroquíes en relación a especies y hábitats (identificación fitosociológica de hábitats en SIBEs y Parques Nacionales de Marruecos con interés transfronterizo y establecimiento de prioridades de gestión/conservación ambiental en estos hábitats transfronterizos). Acción 1.3. Programa cooperativo de gestión ambiental (impulso de la conectividad y conservación de hábitats y especies de interés transnacional mediante estudio de representatividad y lista roja).	Unión Europea (Poctefex)
Lista Verde de Áreas Protegidas de UICN ***En curso***	Coordinar la contribución mediterránea a la Lista Verde de Áreas Protegidas de UICN con planes eficaces de gestión.	OAPN

PROGRAMA MEDITERRÁNEO DE ECOSISTEMAS TERRESTRES

PROYECTO	OBJETIVOS	PRINCIPALES DONANTES
IPA-Med Conservar las **plantas y hábitats silvestres** para las personas en el sur y este del Mediterráneo ***En curso***	Trabajar en Zonas Importantes para las Plantas (ZIP, IPA en inglés) para ayudar y animar a los ciudadanos, las autoridades de gestión, los gobiernos locales y nacionales, expertos y ONG para que conserven este conjunto de Áreas Importantes para la Biodiversidad especialmente en 20 ZIP en Marruecos, Argelia, Líbano, Montenegro, Macedonia, Croacia y Turquía.	Fundación MAVA, EuropeAid (Macedonia), Fundación Ernest Kleinwort (Balcanes)
LIFE AdaptaMed Protección de servicios clave del ecosistema mediante la **gestión adaptable** de socioecosistemas mediterráneos en peligro por el cambio climático ***En curso***	Mitigar el efecto negativo del Cambio Climático en los servicios ecosistémicos fundamentales que proporcionan las Áreas naturales protegidas en el Mediterráneo a los habitantes locales y al sector socioeconómico en un humedal mediterráneo (Doñana); una cordillera alta (Sierra Nevada); y una zona costera subdesértica (Cabo de Gata).	Unión Europea (Life), Aguas Font Vella y Lanjarón S.A.
Taller RBIM y AP en Marruecos Taller sobre la Reserva de la Biosfera Intercontinental Mediterránea (RBIM) y las áreas protegidas (AP) en Marruecos. ***Completado***	Apoyo a la organización de un taller de trabajo sobre la RBIM y otras áreas protegidas en Marruecos, para tratar el desarrollo de indicadores y los órganos de participación.	OAPN
EUObs Eco-barrios versus rehabilitación ***En curso***	Mejorar los barrios obsoletos en términos de sostenibilidad facilitando modelos de análisis de la gestión del suelo urbano y del ecosistema basado en la experiencia de UICN.	Fundación Habitec

PROGRAMA MEDITERRÁNEO MARINO

PROYECTO	OBJETIVOS	PRINCIPALES DONANTES
Áreas marinas protegidas para la pesca en Marruecos ***Completado***	Preparación de una estrategia para el desarrollo de las Áreas Marinas Protegidas (AMP) para la pesca en Marruecos y la creación de Áreas Marinas Protegidas (AMP) en sitios piloto.	Millenium Challenge Corporation
FishMPABlue Gobernanza de la pesca en AMP: Potencial para una Economía Azul ***Completado***	Desarrollo de un estado actual de la técnica de pesca tradicional relevante en 20 AMP para realizar recomendaciones de mejora de los modelos de gobernanza en actuaciones transnacionales en las que participen pescadores artesanales y demás partes interesadas.	Unión Europea (MED)
PEGASO Personas para la Gobernabilidad basada en los ecosistemas en la evaluación del desarrollo sostenible en los océanos y la costa ***Completado***	Identificación de los instrumentos necesarios y reforzar las capacidades para aplicar los principios del Protocolo GIZC (Gestión Integrada de Zonas Costeras) en el Mediterráneo y el Mar Negro con el fin de ayudar a los países a poner en práctica dicho protocolo.	Unión Europea (FP7)
MEDINA Dinámica e Indicadores de los Ecosistemas Marinos en el Norte de África ***Completado***	Mejorar la capacidad de los países del Norte de África para aplicar las políticas ambientales, convenios y protocolos destinados a mantener y mejorar la calidad de sus ecosistemas marinos y costeros.	Unión Europea (FP7)
Life+Posidonia Andalucía ***Completado***	Conservación de las praderas de Posidonia oceánica en el Mediterráneo andaluz.	Unión Europea (Life+), FB, MAGRAMA
ALBORÁN Espacio transfronterizo de gestión natural compartida ***Completado***	Acción 1.1. Creación del Observatorio Alborán de Conservación y Desarrollo Sostenible. Acción 1.2. Red Alborán de pesca artesanal. Acción 1.3. Grupo de trabajo cooperativo "gestión compartida de las áreas marinas protegidas y su biodiversidad". Acción 3.1. Avance piloto de la evaluación inicial, conforme la Estrategia Marina, en el Cabo Tres Forcas. Acción 3.3. Propuesta cooperativa para la creación de un Centro de Gestión del Medio Marino en la orilla Sur.	European Union (POCTEFEX), FB

PROGRAMA MEDITERRÁNEO MARINO

PROYECTO	OBJETIVOS	PRINCIPALES DONANTES
NEREUS Identificación de áreas, rasgos, especies, ecosistemas y amenazas en el Mediterráneo para la construcción de una red representativa de Áreas Marinas Gestionadas para la Conservación ***Completado***	Recopilar, producir, sintetizar y comunicar la información sobre el medio marino (especies, características, recursos y amenazas) para identificar zonas prioritarias de conservación en el Mar Mediterráneo.	Fundación MAVA
PROMETEOS Protección de Alta Mar en el Mediterráneo ***En curso***	Proveer la mejor información disponible sobre montañas y cañones marinos así como investigar determinados casos de estudio.	Fundación MAVA
MedOpenSeas Creación de Áreas Especialmente Protegidas de Importancia para el Mediterráneo (AEPIM) en alta mar y fondos marinos ***En curso***	Avanzar el trabajo sobre planificación especial y evaluación de áreas prioritarias en el Mar Adriático, Mar de Alborán y Canal de Sicilia/Meseta de Túnez.	Centro de Actividades Regionales para Áreas Especialmente Protegidas (CAR/AEP)
Legislación en la zona Adriática ***Completado***	Analizar los marcos legales e institucionales para la creación de Áreas Marinas Protegidas en los países del Adriático.	Centro de Actividades Regionales para Áreas Especialmente Protegidas (CAR/AEP)
Inventario español de praderas de angiospermas marinas ***Completado***	Edición y producción de una obra colectiva en forma de Atlas de praderas marinas de España.	Fundación Biodiversidad
Life Natura Blue ***En curso***	Cuantificar los depósitos de carbono y las tasas de almacenamiento de praderas y marismas de Andalucía para evaluar los servicios ambientales de estos hábitats en la mitigación del cambio climático; y explorar y animar a las iniciativas existentes a financiar proyectos de conservación y restauración de hábitats-sumidero de carbono con políticas de adaptación y mitigación, con especial atención al comercio y los mercados de emisiones de carbono.	Unión Europea (Life), Cepsa
Especies exóticas invasoras en áreas marinas protegidas mediterráneas de la red Natura 2000 ***En curso***	Mejorar el seguimiento de las especies invasoras en áreas marinas protegidas mediante el uso de las herramientas MedMIS en España.	Fundación Biodiversidad, Fundación MAVA, AFAMP

AVANCE DEL PROGRAMA DE 2016

Además de los nuevos proyectos que comenzarán y continuarán alimentándose de los logros ya conseguidos, los colaboradores de UICN y la Secretaría han empezado a preparar su contribución al **Congreso Mundial de la Naturaleza 2016** que tendrá lugar en Hawai con el eslogan "Planeta en la encrucijada".

Se presentarán y compartirán proyectos de referencia para la conservación y el desarrollo sostenible a nivel internacional para demostrar el valor de las soluciones basadas en la naturaleza a la hora de preservar el Mediterráneo y el planeta en general.

Entre las propuestas presentadas al Congreso Mundial de la Naturaleza, UICN-Med está dando su apoyo en la organización de un Café del Conocimiento sobre **Reservas de la Biosfera** para presentar la experiencia mediterránea así como a otro sobre "Lugares faltos de datos – Como puede ayudar la **ciencia ciudadana** a rellenar el vacío de información en áreas poco estudiadas de varios mares regionales". También se ha propuesto la organización de un taller titulado "¿Nos estamos olvidando de las plantas? ¿Cómo integrar las **Áreas Clave para la Biodiversidad** de las plantas en la planificación espacial?" y un póster sobre la Conservación de plantas silvestres para las personas en el sur y este del Mediterráneo.

ECOSISTEMAS TERRESTRES

Tras el Congreso Mundial de Parques de 2014 "Parques, personas, planeta: soluciones que inspiran", el Centro de Cooperación del Mediterráneo de UICN continuará trabajando con los gobiernos de Francia, Italia y España para coordinar la dimensión mediterránea en el marco de la **Lista Verde de Áreas Protegidas** de UICN. La Lista Verde persigue subrayar a nivel mundial el éxito de las áreas protegidas en relación con el progreso hacia una gestión justa, eficaz e innovadora mediante el reconocimiento de los esfuerzos ejercidos principalmente en su gestión.

Entre las ventajas de pertenecer a la Lista Verde se encuentra un mayor reconocimiento a nivel internacional, mayor apoyo político, interés en el turismo de calidad y una motivación renovada entre los gestores y trabajadores de áreas protegidas. En Europa, cinco lugares en Francia, dos en España y uno en Italia conforman en la actualidad la Lista Verde de Áreas Protegidas de UICN.

En relación con el **ecoturismo en áreas protegidas,** UICN-Med proseguirá con el apoyo a la red creada durante el proyecto MEET para extender la Experiencia Mediterránea en Ecoturismo en la que han participado 20 áreas protegidas como zonas piloto y se han implicado tour operadores e industrias relacionadas con el turismo. En paralelo, se organizarán actividades de formación para gestores de áreas protegidas y procesos participativos para la creación y el fomento de productos de ecoturismo y su fomento a través canales como el Mercado Mundial de Viajes de Londres.

Seguiremos trabajando en la identificación y mayor difusión de las **Zonas Importantes para las Plantas** y en la noción general de Áreas Clave para la Biodiversidad en el Mediterráneo, así como en el seguimiento del cambio climático y su efecto en servicios ecosistémicos básicos fundamentales en el contexto Mediterráneo a través del proyecto LifeAdaptaMed.

UICN-Med participará asimismo en el desarrollo de la **Lista Roja de Ecosistemas en Europa** coordinada por la oficina de UICN en Bruselas. Añadiendo a la experiencia adquirida durante la preparación de la Lista Roja de Ecosistemas Forestales de Marruecos, el trabajo de los expertos ayudará a identificar si un ecosistema es vulnerable, está en peligro o incluso en peligro crítico, según una serie de criterios aceptados a nivel internacional para evaluar el riesgo de colapso.

ÁREAS MARINAS PROTEGIDAS

El programa marino mediterráneo continuará realizando esfuerzos para mejorar el marco jurídico, político e institucional y fomentar la creación y una mejor gestión de las áreas marinas protegidas, en particular en países no europeos.

El Centro ayudará al CAR/AEP en la evaluación de áreas prioritarias para la conservación en el Mediterráneo, especialmente en el Mar de Alborán, el Estrecho de Sicilia y la zona del Adriático.

Se buscará la participación de la comunidad pesquera como agente interesado clave en el diseño de soluciones basadas en la naturaleza tanto en áreas protegidas como en otras fuera de la jurisdicción nacional.

La colaboración con la Red de gestores de áreas marinas protegidas en el Mediterráneo (MedPAN) continuará con el fin de realizar un seguimiento del cambio climático y las especies invasoras.

El nuevo proyecto Life también ayudará a evaluar el carbono que se almacena en los océanos y ecosistemas costeros como las marismas y praderas marinas.

UICN
Congreso Mundial de la Naturaleza
Hawai'i 2016

PROGRAMA DEL NORTE DE ÁFRICA

En 2016 dos proyectos de relevancia continuarán su ejecución en el Norte de África. El Programa de Pequeñas Iniciativas para las Organizaciones de la Sociedad Civil en el Norte de África (PPI-OSCAN) para fortalecer la capacidad técnica, administrativa y financiera de las OSC en Argelia, Libia, Marruecos y Túnez; y el proyecto para la promoción del Valor de las Áreas Clave para la Biodiversidad mediante la participación de organizaciones de la sociedad civil en la conservación y gestión de los recursos naturales en cuatros países del Norte de África.

Además de lo anterior, UICN-Med continuará fomentando la participación de Miembros y colaboradores del Norte de África en el Congreso Mundial de la Naturaleza en 2016 y la ejecución del programa de trabajo actual y futuro para la región.

AFIANZAR LAS RELACIONES INSTITUCIONALES

Un nuevo Protocolo de Colaboración con los organismos españoles que apoyan al Centro será objeto de negociación próximamente para conseguir un compromiso de cinco años de apoyo al funcionamiento de la oficina de UICN en Málaga.

La ayuda que brinda la Fundación MAVA a través de un nuevo acuerdo marco resulta esencial para poder complementar y consolidar los principales fondos de funcionamiento del personal y de las actividades de los proyectos. Se perseguirá además una colaboración más estrecha con los Miembros de UICN, sus Comisiones, así como con nuevos socios y demás oficinas regionales.

La Dirección de UICN-Med se centrará en la expansión y afianzamiento de los vínculos de colaboración con los Miembros gubernamentales y con los principales organismos internacionales y regionales en el Mediterráneo, así como con socios y organizaciones locales para la puesta en marcha de actuaciones específicas.

PUBLICACIONES Y MULTIMEDIA 2014-2015

PUBLICACIONES, INFORMES, FICHAS…

PROGRAMA MARINO

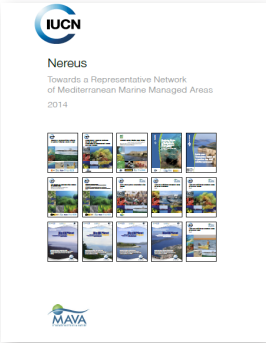

NEREUS. HACIA UNA RED REPRESENTATIVA DE ÁREAS MARINAS GESTIONADAS EN EL MEDITERRÁNEO (2014)

Informe del proyecto para la identificación de áreas, características, especies y amenazas en el Mediterráneo para la formación de una red representativa de áreas marinas gestionadas para la conservación que expone la cooperación y coordinación entre los socios del proyecto, las actividades en los países, su comunicación y los resultados obtenidos.

Informe disponible en inglés.

CABO DE TRES FORCAS: UN LUGAR IMPORTANTE PARA LA CONSERVACIÓN DE LA NATURALEZA EN LA COSTA MEDITERRÁNEA DE MARRUECOS (2014)

El proyecto Alborán para una gestión conjunta de un espacio natural transfronterizo persigue fomentar y fortalecer la cooperación para facilitar la conservación de la zona. El Cabo de Tres Forcas se identificó en 1996 como Área de Importancia Ecológica o Biológica (EBSA en inglés) con Prioridad 2 según el Plan Maestro de Áreas Protegidas de Marruecos.

Librillo disponible en francés.

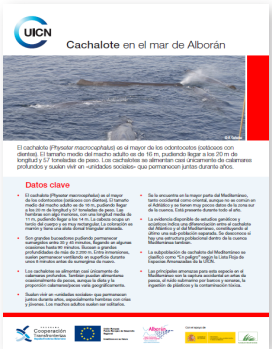

FICHAS DE CETÁCEOS Y TORTUGAS MARINAS DEL MAR DE ALBORÁN (2014)

El Mar de Alborán es una conexión crítica en el tránsito entre el océano Atlántico y el Mar Mediterráneo. La mayoría de estas especies se caracterizan por viajar y migrar recorriendo largas distancias, especialmente las tortugas, por cuya razón la buena condición de las aguas del Mar de Alborán así como una buena regulación de las actividades humanas resultan esenciales para su supervivencia.

Fichas disponibles en francés y español.

EVALUACIONES REGIONALES INTEGRALES DE APOYO A LA GIZC EN LAS CUENCAS MEDITERRÁNEA Y DEL MAR NEGRO. PEGASO (2014)

El principal objetivo del proyecto PEGASO ha sido apoyar la puesta en marcha del Protocolo de Gestión Integrada de Zonas Costeras (GIZC) en el Mediterráneo del PAM-PNUMA y el desarrollo de un instrumento político similar en el Mar Negro. PEGASO ha construido un puente entre la ciencia y el diseño de políticas mediante el suministro de herramientas fáciles para los usuarios finales, para ayudarles a tomar decisiones sobre una base científica que fomente el desarrollo sostenible de las zonas marinas y costeras.

Serie de documentos técnicos disponible en inglés.

ESTUDIO DE LAS FIGURAS DE PROTECCIÓN DE ÁREAS MARINAS PROTEGIDAS DE ANDALUCÍA CON FANERÓGAMAS MARINAS Y PROPUESTAS DE MEJORA PARA SU GESTIÓN (2014)

Este estudio proporciona un análisis de los grados de protección que se aplican en los lugares marinos de la red Natura 2000 con presencia de fanerógamas de Andalucía. Concluye con una serie de recomendaciones y propuestas de zonificación para ayudar a optimizar la red áreas marinas costeras y la protección de las praderas marinas.

Libro disponible en español.

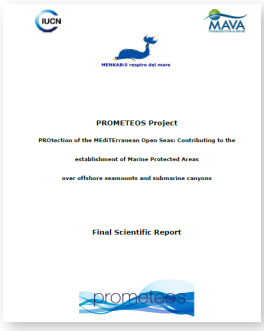

PROYECTO PROMETEOS: PROTECCIÓN DE ALTA MAR EN EL MEDITERRÁNEO: CONTRIBUCIÓN A LA CREACIÓN DE ÁREAS MARINAS PROTEGIDAS EN MONTES Y CAÑONES SUBMARINOS (2015)

El informe Prometeos resume los resultados obtenidos tras treinta meses de investigación en el mar, los taxones investigados y los mapas elaborados mediante modelos predictivos que muestran las áreas con mayor diversidad biológica. Los resultados adicionales se pueden encontrar en el Atlas de montes submarinos recién publicado.

Informe científico final disponible en inglés.

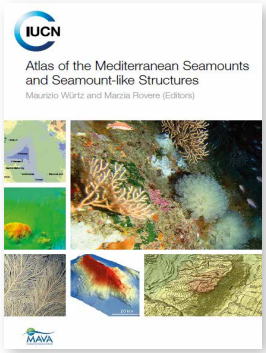

ATLAS DE MONTES SUBMARINOS Y ESTRUCTURAS SIMILARES EN EL MEDITERRÁNEO (2015)

Con el propósito de producir una herramienta útil para planificar las investigaciones, este Atlas contiene mapas detallados elaborados con software SIG con datos de ubicación geográfica y profundidad, descripciones morfológicas y geológicas, y los datos disponibles sobre comunidades bentónicas y sobre la vida pelágica en montes submarinos.

Libro disponible en inglés.

DISEÑO DE NUEVOS MODELOS DE GOBERNANZA DE AMP CON PESQUERÍAS TRADICIONALES (2015)

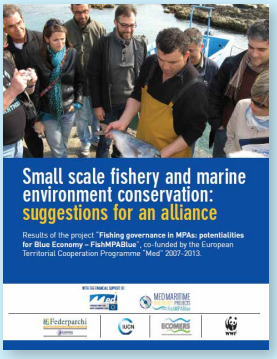

PESQUERÍAS A PEQUEÑA ESCALA Y CONSERVACIÓN MARINA: SUGERENCIAS PARA UNA ALIANZA (2015)

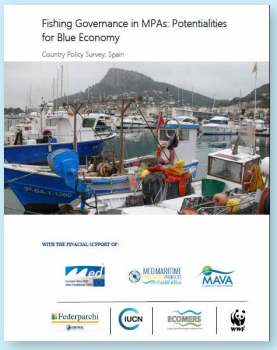

ESTUDIO DE LA POLÍTICA NACIONAL: ESPAÑA (2015)

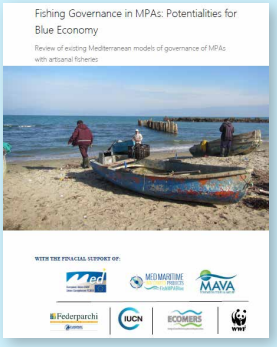

REVISIÓN DE MODELOS EXISTENTES DE GOBERNANZA DE AMP CON PESQUERÍAS TRADICIONALES (2015)

Los siguientes cuatro documentos se han desarrollado dentro del proyecto "Gobernanza de las Pesquerías en Áreas Marinas Protegidas: Potencial para una Economía Azul" (FishMPABlue por su abreviatura en inglés). Ese proyecto de un año ha analizado los conflictos que existen entre los componentes de pesca y de ecosistema, y ha propuesto medidas adecuadas para solucionarlos. Está centrado en las pesquerías tradicionales dentro y alrededor de Áreas Marinas Protegidas (AMP). El proyecto fue aprobado en abril de 2014 por el comité de selección MED del Fondo Europeo de Desarrollo Regional (FEDER).

Folletos disponibles en inglés.

ECOSISTEMAS TERRESTRES

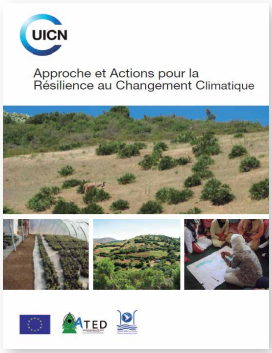

RESILIENCIA FRENTE AL CAMBIO CLIMÁTICO: ENFOQUE Y ACCIONES (2014)

Preparado en el marco del proyecto "Resiliencia Social, Ecológica y Agrícola frente al Cambio Climático (SEARCH)" en Marruecos, este documento tiene como propósito compartir perspectivas, metodologías y experiencias piloto en el Rif occidental y otros lugares, frente al cambio climático.

Libro disponible en francés y árabe.

CATÁLOGO DE EXPERIENCIAS MEDITERRÁNEAS EN ECOTURISMO (MEET) (2015)

Experiencia Mediterránea en Ecoturismo (MEET) es una red internacional formada al amparo de un proyecto de cooperación transfronteriza financiado por la Unión Europea a través del programa mediterráneo ENPI CBC Med 2007-2013. Este catálogo incluye los viajes MEET de familiarización por Europa de primavera y otoño para grupos de 4-12 personas organizados en 2015 en áreas protegidas del Mediterráneo.

Catálogo 2015 disponible en inglés.

CONSERVACIÓN DE PLANTAS Y HÁBITATS SILVESTRES PARA LAS PERSONAS EN EL SUR Y ESTE DEL MEDITERRÁNEO (2015)

El objetivo es ayudar y animar a los ciudadanos, autoridades de gestión, gobiernos locales y nacionales, expertos y ONG a conservar Zonas Importantes para las Plantas.

Calendario 2016 disponible en inglés y francés.

ESPECIES MEDITERRÁNEAS

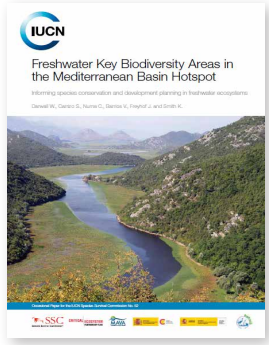

ÁREAS CLAVE PARA LA BIODIVERSIDAD EN LA CUENCA MEDITERRÁNEA (2014)

A través de este estudio UICN manifiesta que existen al menos 167 lugares en la cuenca Mediterránea que podrían calificarse como Áreas Clave para la Biodiversidad (KBA en inglés) de agua dulce y que abarcan una superficie de 302.557 km2. Cuarenta de estos lugares también cumplen los criterios para calificarse como sitios para la Alianza para la Extinción Cero (AZE en inglés), ya que representan algunos de los últimos refugios para una o más especies En Peligro crítico o en Peligro de extinción. Las KBA son áreas de importancia a nivel mundial para la continuación de la biodiversidad y pueden servir de guía para la selección de nuevas áreas protegidas o la expansión de las redes que existen en la actualidad.

Libro disponible en inglés y francés. Resumen ejecutivo en inglés, francés, croata, turco y árabe.

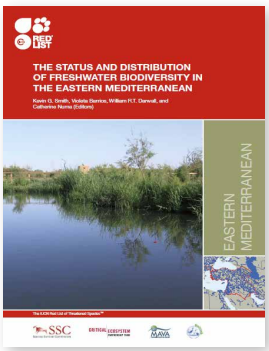

ESTADO DE CONSERVACIÓN Y DISTRIBUCIÓN GEOGRÁFICA DE LA BIODIVERSIDAD ACUÍCOLA EN EL MEDITERRÁNEO ORIENTAL (2014)

El 19% de las especies de agua dulce estudiadas se encuentran amenazadas a nivel mundial. No obstante, si consideramos únicamente las especies endémicas de la región (aquellas que, si desaparecen, se extinguirán en todo el planeta), el nivel de amenaza se eleva a un 58.2%.

El estrés hídrico y la contaminación del agua han conducido a este alto nivel de amenaza para la biodiversidad acuícola. Generar información que ayude a incorporar las necesidades de la biodiversidad en los procesos de planificación y desarrollo de los recursos hídricos en un marco de trabajo de Gestión Integral de Cuencas Fluviales es fundamental para la biodiversidad acuícola.

Libro disponible en inglés. Resumen ejecutivo en inglés, turco y árabe.

CONSERVACIÓN TRANSFRONTERIZA DE AVES RAPACES EN EL MEDITERRÁNEO (2015)

Folleto promocional de dos páginas para fomentar la gestión y conservación compartidas de aves rapaces entre España y el Norte de África.

Díptico disponible en francés y español.

PROGRAMA NORTE DE ÁFRICA

PROGRAMA DE PEQUEÑAS INICIATIVAS PARA LAS ORGANIZACIONES DE LA SOCIEDAD CIVIL EN EL NORTE DE ÁFRICA (PPI-OSCAN) (2015)

El objetivo general de este programa es fortalecer la capacidad técnica, administrativa y financiera de las ONG en cuatro países del Norte de África (Argelia, Libia, Marruecos y Túnez) para que a corto plazo puedan desarrollar iniciativas específicas sobre el terreno y, a más largo plazo, contribuir a la puesta en marcha de estrategias y planes de acción nacionales para la conservación y mejora de la biodiversidad, la gestión sostenible de los recursos naturales y la mitigación de los efectos negativos del cambio climático.

Folleto disponible en francés y árabe.

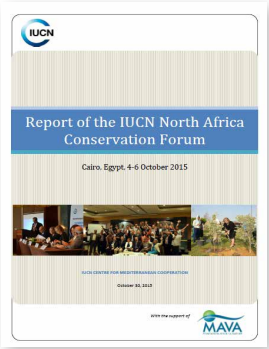

INFORME DEL FORO UICN DE CONSERVACIÓN DE LA NATURALEZA EN EL NORTE DE ÁFRICA (2015)

El segundo Foro Regional de Conservación de la Naturaleza en el Norte de África tuvo lugar en el Cairo, Egipto, del 4 al 6 de octubre de 2015. Alrededor de 70 participantes asistieron a este encuentro de tres días en representación de la Secretaría, Miembros, Colaboradores y expertos de las Comisiones de UICN. Organizado cada cuatro años, el Foro ofrece una oportunidad ideal para preparar y debatir propuestas al Programa UICN en el Norte de África para 2017-2020 y su aprobación oficial durante el Congreso Mundial de la Naturaleza que tendrá lugar en Hawái en septiembre de 2016. También ha brindado a los Miembros de UICN la ocasión de revisar, con la Secretaría de UICN, las iniciativas conjuntas existentes y potenciales en relación con las Listas Rojas de especies y ecosistemas, la Lista Verde de Áreas Protegidas y las Áreas Clave para la Biodiversidad en el Norte de África.

Informe disponible en inglés y francés.

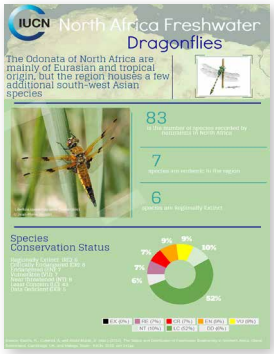

FICHAS SOBRE EL NORTE DE ÁFRICA (2015)

Con motivo del Foro UICN de Conservación de la Naturaleza en el Norte de África celebrado en el Cairo en 2015, se prepararon y difundieron una serie de fichas a través de las redes sociales.

- Áreas Clave para la Biodiversidad
- Estado y distribución de la Biodiversidad Acuícola
- Programa UICN del Norte de África a día de hoy
- Mamíferos Marinos En Peligro
- Miembros de UICN
- Miembros de las Comisiones de expertos de UICN

Fichas disponibles en inglés.

DESARROLLO CORPORATIVO

REFLEXIONES MEDITERRÁNEAS DE UICN 2012-2013 (2014)

Resumen informe de las principales actividades de UICN-Med desarrolladas a través de los distintos programas operativos desde Málaga en 2012 y 2013 en colaboración con socios e instituciones mediterráneas.

Libro disponible en francés, inglés y español.

SITIOS Y HERRAMIENTAS EN LA WEB

GEOPORTAL PARA LA GOBERNANZA DEL MAR DE ALBORÁN (2014)

El objetivo es activar un sistema de gestión ambiental conjunta para el Mar de Alborán, facilitando el intercambio de experiencias e identificar y vincular prioridades para mejorar su gestión entre España, Marruecos y Argelia.

Disponible en inglés, francés y español.

BIBLIOTECA VIRTUAL SOBRE POSIDONIA OCEANICA Y FANERÓGAMAS MARINAS (2014)

Plataforma de información sobre las praderas marinas de Andalucía con acceso a detalles sobre la legislación vigente, mapas, biología, amenazas y presiones, medidas de protección aplicadas y estudios de importancia a nivel local e internacional.

Disponible en español.

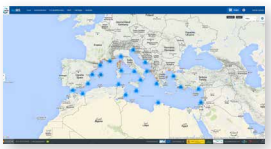

APP PARA MÓVILES Y WEB MEDMIS (2014)

MedMIS es un sistema de información online para la web y teléfonos inteligentes para el avistamiento y seguimiento de especies invasoras no-nativas en áreas marinas protegidas del Mediterráneo. Las especies invasoras son una de las principales amenazas para la biodiversidad en AMP y en el Mar Mediterráneo.

Disponible en inglés, francés y español.

PLATAFORMA DE DOCUMENTACIÓN UICN-MED (2014)

Depósito de documentos y material gráfico de UICN-Med para eventos y participantes mediterráneos, de acceso público o restringido a grupos de trabajo, para compartir presentaciones, fotos y demás.

Disponible en inglés.

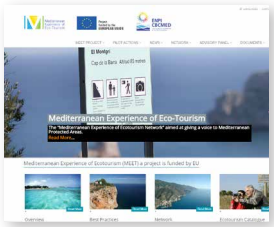

WEB DEL PROYECTO MEET (2014)

Dentro de la línea estratégica de "Fomento del desarrollo socioeconómico y mejora de los territorios", este proyecto estratégico sobre ecoturismo se ha desarrollado en diez países mediterráneos: Italia, Francia, España, Jordania, Líbano, Egipto, Malta, Chipre, Grecia y Túnez.

Disponible en inglés, francés y árabe.

REFLEXIONES MEDITERRÁNEAS DE UICN 2012-2013 (2014)

Sitio web interactivo para facilitar el acceso a información sobre las actividades y proyectos de UICN-Med en 2012-2013.

Disponible en inglés, francés y español.

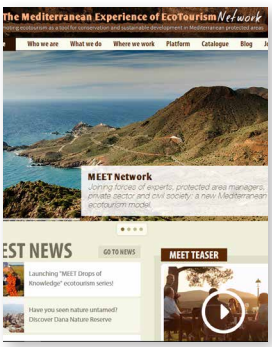

WEB DE LA RED MEET (2015)

Reciente plataforma web para intercambiar información y compartir experiencias y conocimientos entre gestores de áreas protegidas y operadores de turismo, para incentivar el desarrollo de actividades relacionadas con el ecoturismo en áreas protegidas del Mediterráneo.

Disponible en inglés.

VÍDEOS

PPI-OSCAN

Presentación general del proyecto PPI-OSCAN.

Disponible en francés.

Resumen de resultados de la segunda fase de la iniciativa PPI-OSCAN.

Disponible en francés.

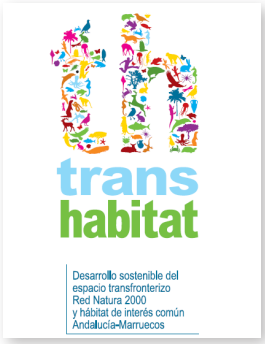

TRANSHABITAT

Siete videoclips para mostrar los valores naturales compartidos entre Andalucía y Marruecos.

Disponible en español.

MEET

Vídeo para promocionar el turismo en áreas protegidas del Mediterráneo, con especial hincapié en su naturaleza única y sus gentes, tradiciones y cultura.

Disponible en inglés.

LIFE POSIDONIA ANDALUCÍA

Más de diez vídeos disponibles sobre el valor de la Posidonia oceanica y las actividades desarrolladas dentro de este proyecto Life+.

Disponible en español.

LAS ÁREAS MARINAS PROTEGIDAS DEL MEDITERRÁNEO COMO SOLUCIÓN BASADA EN LA NATURALEZA (2015)

Vídeo de animación sobre los efectos del cambio climático en las áreas marinas protegidas preparado con motivo de la COP21, igualmente conocida como la Conferencia de París sobre Cambio Climático 2015, que por primera vez en casi veinte años de negociación de Naciones Unidas, persigue llegar a un acuerdo universal y jurídicamente vinculante con respecto al cambio climático para mantener el calentamiento global por debajo de los 2°C.

Disponible en inglés.

15 AÑOS DE UICN EN EL MEDITERRÁNEO (2015)

Vídeo promocional que ilustra la misión y resultados de UICN en el Mediterráneo desde su creación en 2001.

Disponible en inglés, español y francés (subtítulos).

BOLETINES ELECTRÓNICOS

El Centro de Cooperación del Mediterráneo de UICN también produce y distribuye boletines digitales de noticias para informar de las actividades de los proyectos e iniciativas conjuntas de relevancia para la cooperación en el Mediterráneo.

- Flashnews Mediterráneo de UICN en inglés, francés y español
- Noticias Pegaso en inglés y francés
- Boletín Transhabitat en francés y español
- Boletín de noticias MEET en inglés

EL EQUIPO DE MÁLAGA

DIRECTOR Y COORDINADOR DEL PROGRAMA UICN-MED
Antonio Troya: antonio.troya@iucn.org

PROGRAMA DEL NORTE DE ÁFRICA
Maher Mahjoub: maher.mahjoub@iucn.org
Irene Morell: irene.morell@iucn.org

COORDINADORES NACIONALES DEL PPI-OSCAN:
Farida Ait-Kaci - Argelia
Ibrahim Elkahwage - Libia
Brahim Abouelabbes - Marruecos
Hichem Salem - Túnez

DEPARTAMENTO DE ECOSISTEMAS TERRESTRES
Marcos Valderrabano: marcos.valderrabano@iucn.org
Carla Danelutti: carla.danelutti@iucn.org
Teresa Gil: teresa.gil@iucn.org
Natalie Lobartolo: natalie.lobartolo@iucn.org

DEPARTAMENTO DE ADMINISTRACIÓN Y FINANZAS
Mohamed Karmass: mohamed.karmass@iucn.org
Miriam Puga: miriam.puga@iucn.org

AYUDANTE DE DIRECCIÓN Y MEMBRESÍA
Arantxa Cendoya: Arantxa.cendoya@iucn.org
Sonsoles San Román (2014)

DEPARTAMENTO DE ESPECIES
Catherine Numa: catherine.numa@iucn.org
Violeta Barrios: violeta.barrios@iucn.org
Elisa Alcázar: elisa.alcazar@iucn.org
Sonsoles San Román (2015)

DEPARTAMENTO MARINO
Alain Jeudy de Grissac: alain.jeudy@iucn.org
Maria del Mar Otero: mariadelmar.otero@iucn.org

DEPARTAMENTO DE DESARROLLO CORPORATIVO
Lourdes Lázaro: lourdes.lazaro@iucn.org
Andrés Alcántara: andres.alcantara@iucn.org
Sonsoles San Román

Tres nuevos miembros se han añadido al personal de la oficina para proyectos específicos en 2015.

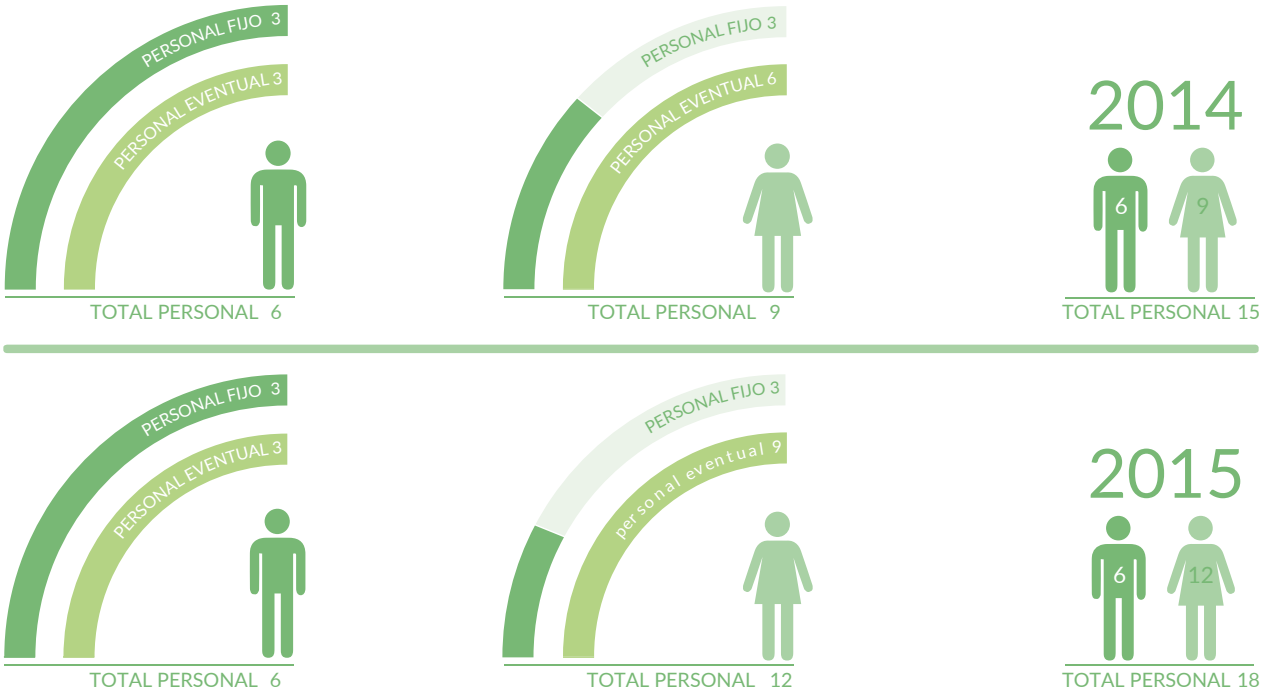

Las siguientes personas también trabajaron temporalmente con UICN-Med en Málaga a través de programas de cooperación con varias universidades y centros de investigación de España y más allá del Mediterráneo:

2014

DESARROLLO CORPORATIVO

Alice Portevin
Universidad de París (Francia)

Daniela Talamo
Fundación F. G. Bernáldez (España)

ECOSISTEMAS TERRESTRES Y PROGRAMA NORTE DE ÁFRICA

Gisela Coppola
Universidad Sapienza de Roma (Italia)

PROGRAMA MARINO

Daniela Rubio
Universidad Jean Monnet University (Francia)

2015

DESARROLLO CORPORATIVO

Yasmina Remmal
Universidad McGill de Canadá

ADMINISTRACIÓN Y FINANZAS

Nestor Soler
Universidad de Málaga (España)

PROGRAMA DE ESPECIES

Nazaret Campos
Universidad de Cádiz (España)

Blanca Alonso
Universidad Complutense de Madrid (España)

Ana Isabel MartÍnez
Universidad de Granada (España)

Ana Martínez Richart
Universidad de Granada (España)

PROGRAMA MARINO

Justine Brossard
Universidad of Aix-Marseille (Francia)

ACRÓNIMOS

ACCOBAMS
Acuerdo para la Conservación de los Cetáceos en el Mar Negro, Mediterráneo y la zona Atlántica contigua

AECID
Agencia Española de Cooperación Internacional para el Desarrollo

AEPIM
Área Especialmente Protegida de Importancia para el Mediterráneo (SPAMI en inglés)

AFAMP
Agencia Francesa de Áreas Marinas Protegidas (Agence des aires marines protégées de France)

AMP
Área Marina Protegida

AOYE
Oficina Árabe para la Juventud y el Medio Ambiente (Arab Office for Youth and Environment)

BAD
Banco Africano de Desarrollo

CAR/AEP
Centro de Actividades Regionales para Áreas Especialmente Protegidas

CAR/CPS
Centro de Actividad Regional para el Consumo y la Producción Sostenibles

CDB
Convenio sobre la Diversidad Biológica

CEAM
Centro de Estudios Ambientales del Mediterráneo

CEPF
Fondo de Colaboración para Ecosistemas Críticos (Critical Ecosystem Partnership Fund)

CGE
Comisión de Gestión de Ecosistemas de UICN

CGPM
Comisión General de Pesca del Mediterráneo de la FAO

CIHEAM
Centro Internacional de Estudios Superiores Agronómicos Mediterráneos

CMAOT
Consejería de Medio Ambiente y Ordenación del Territorio de la Junta de Andalucía

CMAP
Comisión Mundial de Áreas Protegidas de UICN (WCPA en inglés)

CMDS
Comisión Mediterránea de Desarrollo Sostenible

CSE
Comisión de Supervivencia de Especies de UICN (SSC en inglés)

EE
Enfoque Ecosistémico (Ecosystem Approach)

EFARO
Organización europea de investigación dedicada a la pesca y la acuicultura (European Fisheries and Aquaculture Research Organisation)

EFIMED
Oficina regional mediterránea del Instituto Forestal Europeo

ENPI CBC MED
Programa multilateral de cooperación transfronteriza de la Cuenca del Mar Mediterráneo, parte de la nueva política europea de vecindad y su instrumento financiero (Instrumento Europeo de Política de Vecindad y Asociación – ENPI en inglés)

FB
Fundación Biodiversidad

FEDER
Fondo Europeo de Desarrollo Regional

FFEM
Fondo Francés de Medio Ambiente Mundial (Fonds Français pour l'Environnement Mondial)

GIZC
Gestión integrada de zonas costeras (ICZM en inglés)

GLPA
Lista Verde de Áreas Protegidas de UICN

HCEFLCD
Alto Comisariado de Agua, Bosques, y para la Lucha contra la Desertificación de Marruecos (Haut Commissariat aux Eaux et Forêts et à la lutte contre la désertification)

IAMZ
Instituto Agronómico Mediterráneo de Zaragoza

KBA
Áreas Clave para la Biodiversidad (Key Biodiversity Areas)

LRE
Lista Roja de Ecosistemas

MAGRAMA
Ministerio de Agricultura, Alimentación y Medio Ambiente de España

MEDINA
Proyecto sobre la Dinámica e Indicadores de los Ecosistemas Marinos en el Norte de África

MEDMIS
Aplicación para móviles y androides y plataforma web para registrar el avistamiento de especies exóticas marinas invasoras en el Mediterráneo

MEDPAN
Red de Gestores de Áreas Marinas Protegidas en el Mediterráneo

MEDRAS
Proyecto de identificación de una red representativa de zonas y especies de interés para la conservación en el Mediterráneo

MEET
Proyecto sobre la Experiencia Mediterránea en Ecoturismo

MIO-ECSDE
Oficina mediterránea de información sobre medio ambiente, cultura y desarrollo sostenible (Mediterranean Information Office for Environment, Culture and Sustainable Development)

OAPN
Organismo Autónomo de Parques Nacionales de España

OMD
Objetivos del Milenio para el Desarrollo

OSC
Organización de la Sociedad Civil

OTREMED
Observatorio Territorial de las Regiones Mediterráneas

OZHM
Observatorio de Zonas Húmedas Mediterráneas

PAS-BIO (SAP-BIO)
Plan de Acción estratégico para la conservación de la diversidad biológica en la región mediterránea

PAM
Plan de Acción para el Mediterráneo (MAP en inglés)

PEGASO
Proyecto titulado: Personas para la Gobernabilidad basada en los ecosistemas en la evaluación del desarrollo sostenible en los océanos y la costa

PNUD
Programa de las Naciones Unidas para el Desarrollo

PNUMA
Programa de las Naciones Unidas para el Medio Ambiente

POCTEFEX
Programa de Cooperación Transfronteriza España-Fronteras Exteriores del FEDER

PPI-OSCAN
Programa de Pequeñas Iniciativas (PPI) para las Organizaciones de la Sociedad Civil (OSC) del Norte de África

RAED
Red Árabe para el Medio Ambiente y el Desarrollo

REMOC
Red Mediterránea de Organismos de Cuenca.(MENBO en la versión inglesa).

ROWA
Oficina regional de UICN para Asia Occidental

SEARCH
Proyecto sobre la Resiliencia Social, Ecológica y Agrícola frente al cambio climático en la región mediterránea

SIBE
Sitio de Interés Biológico y Ecológico

SIG
Sistema de información geográfica

TRANSHABITAT
Proyecto Desarrollo Sostenible del Espacio Transfronterizo Red Natura 2000 y Hábitats de Interés Común Andalucía-Marruecos

UAL
Universidad de Alicante

UICN
Unión Internacional para la Conservación de la Naturaleza

UICN-MED
Centro de Cooperación del Mediterráneo de la Unión Internacional para la Conservación de la Naturaleza

UE
Unión Europea

UMA
Unión del Magreb Árabe

ZEPIM
Zona especialmente protegidas de importancia para el Mediterráneo

ZIP
Zona Importante para las Plantas (IPA en inglés)

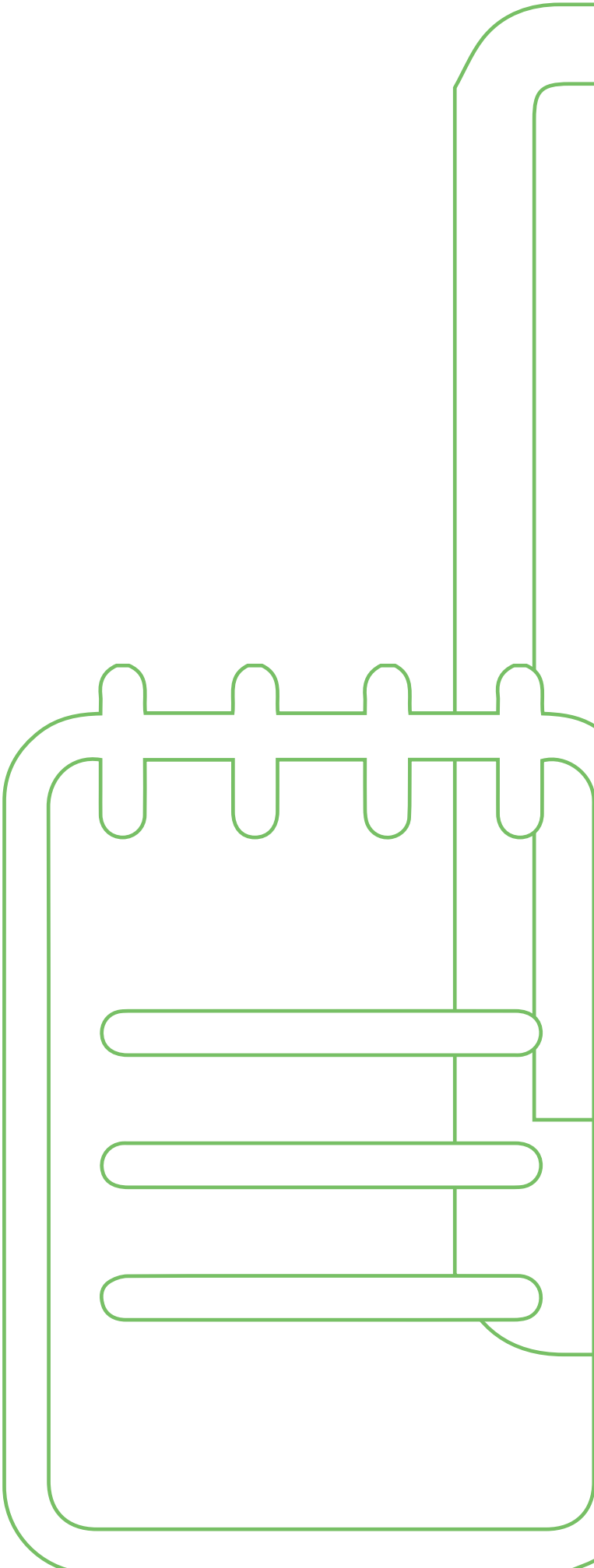

J. M. Reyero / Fototeca CENEAM

- Una voz científica fiable en un escenario socioeconómico complejo donde entran en juego diferentes actores con capacidades y habilidades de diversa índole.

- Un organismo asesor sólido para dar solución a los principales desafíos ambientales de la región.

- Una institución que apuesta por la innovación diseñando nuevas alternativas para el desarrollo sostenible, combinando el conocimiento tradicional con las nuevas tecnologías.

UNIÓN INTERNACIONAL PARA LA CONSERVACIÓN DE LA NATURALEZA

CENTRO DE COOPERACIÓN
DEL MEDITERRÁNEO (UICN-MED)
C/ Marie Curie 22 – Parque Tecnológico de Andalucía
29590 Campanillas
Málaga, España
Tel. +34 952 02 84 30
Fax +34 952 02 81 45
uicnmed@iucn.org
http://www.uicn.org/mediterraneo